

Answer & Explanation

정답과 해설

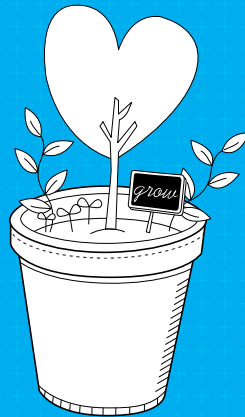



part 1

01 병렬구조

QUICK TEST

1. 정답 **careful → carefully**
해설 동사 works를 공통으로 그를 수식하는 부사의 병렬이므로 quickly와 동일한 carefully가 적절하다.
해석 그는 빨리 그리고 세심하게 일을 한다.
2. 정답 **to cook → cooking**
해설 동사 include을 공통으로 하는 목적어의 병렬이므로 sewing, building과 동일한 형태인 cooking이 적절하다.
해석 실용적 취미에는 바느질하기, 집 짓기, 그리고 요리하기가 포함된다.
3. 정답 **impressively → impressive**
해설 동사 was를 공통으로 하는 보어의 병렬이므로 short와 동일한 형태인 impressive가 적절하다.
해석 그의 논문은 다소 짧았지만 대단히 인상적이었다.
4. 정답 **a teacher → that of a teacher**
해설 The salary of a lawyer와 동일한 비교 대상이어야 하므로 that(= the salary)of a teacher가 적절하다.
해석 변호사의 봉급은 교사의 봉급보다 높다.
5. 정답 **take → to take**
해설 동사 is를 공통으로 하는 보어의 병렬이므로 to win과 동일한 형태인 to take가 적절하다.
해석 경기에서 가장 중요한 것은 이기는 것이 아니라 그것에 참여하는 것이다.
6. 정답 **looking → look**
해설 조동사 have to를 공통으로 하는 동사원형의 병렬이므로 feed와 동일한 형태인 look이 적절하다.
해석 나는 아이들도 돌보아야 하고 동물들에게 먹이도 주어야 한다.
7. 정답 **making → made**
해설 주어인 the place를 공통으로 하는 동사의 병렬이므로 depressed와 동일한 형태인 made가 적절하다.
해석 그 장소는 나를 우울하게 했을 뿐만 아니라 집에 가고 싶게도 했다.
8. 정답 **to go → go**
해설 조동사 will을 공통으로 하는 동사원형의 병렬이므로 watch와 동일한 형태인 go가 적절하다.
해석 우리는 축구 경기를 보거나 아니면 미술 전시회에 갈 것이다.

9. 정답 **finishing → to finish**
해설 To do와 동일한 비교 대상이어야 하므로 to finish가 적절하다.
해석 제대로 하는 것이 빨리 끝내는 것보다 더 중요하다.
10. 정답 **acting → act**
해설 부정사 to를 공통으로 하는 동사원형의 병렬이므로 share와 동일한 형태인 act가 적절하다.
해석 그들은 우리에게 정보를 쉽게 얻고, 공유하고 그에 따라 행동하는 방식을 제공한다.
11. 정답 **shock → shocking**
해설 동사 was를 공통으로 하는 보어의 병렬이므로 funny와 동일한 형태인 shocking이 적절하다.
해석 그 연극은 재미있기도 하고 충격적이기도 했다.
12. 정답 **travel → traveling**
해설 Flying과 동일한 비교 대상이어야 하므로 traveling이 적절하다.
해석 비행기를 타는 것이 자동차로 여행하는 것보다 더 빠르고 안전하다.
13. 정답 **rests → resting**
해설 동사를 likes를 공통으로 하는 목적어의 병렬이므로 traveling과 동일한 형태인 resting이 적절하다.
해석 그녀는 집에서 쉬는 것도 좋아하고 여행도 좋아한다.
14. 정답 **save → to save**
해설 To spend와 동일한 비교 대상이어야 하므로 to save가 적절하다.
해석 돈을 현명하게 쓰는 것은 돈을 저축하는 것만큼 중요하다.
15. 정답 **money → for money**
해설 동사 married를 공통으로 하는 부사구의 병렬이므로 for love와 동일한 형태인 for money가 적절하다.
해석 그는 사랑 때문이 아니라 돈 때문에 그녀와 결혼했다.
16. 정답 **to promise → promise**
해설 조동사 must를 공통으로 하는 동사원형의 병렬이므로 stay와 동일한 형태인 promise가 적절하다.
해석 너는 집에 있거나 Dan을 만나지 않겠다고 약속을 해야 한다.
17. 정답 **to experience → of experience**
해설 명사인 a man을 공통으로 하는 수식어의 병렬이므로 of learning과 동일한 형태인 of experience가 적절하다.
해석 John은 학식은 있지만 경험은 없는 사람이었다.



18. 정답 **exercises** → **exercising**

해설 전치사 in을 공통으로 하는 목적어의 병렬이므로 eating과 동일한 형태인 exercising이 적절하다.

해석 좋은 건강은 잘 먹고 규칙적으로 운동을 하는데 있다.

19. 정답 **give** → **to give**

해설 동사 be saved를 공통으로 그를 수식하는 부사구의 병렬이므로 to spend와 동일한 형태인 to give가 적절하다.

해석 돈은 쓰기 위해서뿐만 아니라 남에게 주기 위해서도 저축이 되어야 한다.

20. 정답 **puts** → **put**

해설 to부정사를 공통으로 하는 동사원형의 병렬이므로 wear와 동일한 형태인 put이 적절하다.

해석 팔찌를 착용하고 귀에 뼈 조각을 끼우는 것이 유행이다.

02 능동 · 수동 (1)

QUICK TEST

1. 정답 **be found**

해설 This animal과 find의 관계가 수동이다.

해석 이 동물은 호주에서만 찾아볼 수 있다.

2. 정답 **been mistaken**

해설 mistake A for B 구문에서 목적어가 주어로 나간 수동이다.

해석 나는 여러 번의 나의 형으로 오인을 받았다.

3. 정답 **use**

해설 목적어(bicycles)가 있으므로 능동이 적절하다.

해석 사람들은 짧은 거리를 이동할 때는 자전거를 이용해야 한다.

4. 정답 **was(had been) delivered**

해설 주어인 mail과 deliver의 관계가 수동이다.

해석 비서는 그날 아침 배달된 우편물을 열었다.

5. 정답 **been made**

해설 attempts와 make의 관계가 수동이다.

해석 괴물을 찾기 위한 많은 시도가 이루어졌다.

6. 정답 **be buried**

해설 Great poets와 bury의 관계가 수동이다.

해석 위대한 시인들은 죽게 되면 Westminster 사원에 묻히게 된다.

7. 정답 **discovered**

해설 목적어(a new source of energy)가 있으므로 능동이 적절하다.

해석 너는 누군가가 새로운 에너지원을 발견했다고 말하는 거니?

8. 정답 **is considered**

해설 This kind of jacket와 consider의 관계가 수동이다.

해석 이런 종류의 재킷이 요즘 대단히 유행인 것으로 여겨진다.

9. 정답 **increase**

해설 목적어(the bus fare)가 있으므로 능동이 적절하다.

해석 네 말은 그들이 다시 버스 요금을 올릴 거라는 뜻이니?

10. 정답 **was surprised**

해설 I와 surprise의 관계가 수동이다.

해석 나는 그가 2년 넘게 그의 부모님을 보지 않았다는 사실에 놀랐다.

11. 정답 **be kept**

해설 Your teeth와 keep의 관계가 수동이다.

너는 치아를 늘 청결하게 유지해야 한다.

12. 정답 **used**

해설 This knife와 use의 관계가 수동이다.

해석 이 칼은 무엇에 사용되니?

13. 정답 **invented**

해설 This machine과 invent의 관계가 수동이다.

해석 이 기계는 누가 발명했니?

14. 정답 **be given**

해설 Consideration과 give의 관계가 수동이다.

해석 다음 주 회의 때 그 문제에 대한 고려가 있을 것이다.

15. 정답 **published**

해설 The result of the exam과 publish의 관계가 수동이다.

해석 시험 결과가 언론에 발표되었니?

16. 정답 **is expected**

해설 The rate of inflation과 expect의 관계가 수동이다.

해석 인플레이션의 비율이 올라갈 것으로 예상이 된다.

17. 정답 **give**

해설 간접목적어(the staff who work well)와 직접목적어(extra payments) 둘 다 있으므로 능동이 적절하다.

해석 그들은 일을 잘하는 직원들에게 추가의 임금을 준다.

18. 정답 **be discouraged**

해설 You와 discourage의 관계가 수동이다.

해석 혹시 이번 시도에서 실패하더라도 낙담하지 마라.

19. 정답 **permitted**

해설 목적어(the site)와 목적보어(to be)가 다 있으므로 능동이 적절하다.

해석 그들은 마침내 그 장소가 축제에 사용되는 것을 허락했다.

**20. 정답 favor**

해설 목적어(what kind of sports)가 있으므로 능동이 적절하다.

해석 너는 한국인들이 어떤 종류의 스포츠를 좋아하는지 아니?

03 능동·수동(2)**QUICK TEST****1. 정답 be learned**

해설 this poem과 learn의 관계가 수동이다.

해석 이 시를 암기해라.

2. 정답 be relied

해설 His word와 rely on의 관계가 수동이다.

해석 그의 말은 믿을 수 없다.

3. 정답 appears

해설 appear는 불완전 자동사로 수동이 없다.

해석 그는 꽤 영리한 것처럼 보인다.

4. 정답 is thought

해설 진주어인 that 절과 think의 관계가 수동이다.

해석 여자들이 남자들보다 더 오래 산다고들 생각한다.

5. 정답 disappeared

해설 disappear는 완전자동사로 수동이 없다.

해석 그 배는 천천히 시야에서 사라졌다.

6. 정답 be published

해설 the true cause of the accident와 publish의 관계가 수동이다.

해석 그 사고의 진짜 원인을 밝혀라.

7. 정답 spoken to

해설 Foreigners speak to us.의 수동이므로 to가 필요하다.

해석 가끔 외국인들이 거리에서 우리에게 말을 건다.

8. 정답 resembles

해설 목적어(her mother)도 있고 resemble은 수동도 없으므로 resembles가 적절하다.

해석 그녀는 여러 면에서 그녀의 어머니를 닮았다.

9. 정답 was thought

해설 People thought that the Earth was the center of the universe.의 수동이므로 was thought가 적절하다.

해석 지구가 우주의 중심이라고들 생각했었다.

10. 정답 is said

해설 People say that he put up at this hotel의 수동이므로 is said가 적절하다.

해석 그는 이 호텔에서 묵었다고들 한다.

11. 정답 is believed

해설 People believe that the thief came in through the kitchen window의 수동이므로 is believed가 적절하다.

해석 그 도둑은 부엌 창문을 통해 들어온 것으로 여겨진다.

12. 정답 consists

해설 consist of는 수동이 없다.

해석 그의 아침 식사는 마른 빵과 한 잔의 차로 이루어져 있다.

13. 정답 is thought

해설 People think that he lives somewhere in North Korea.의 수동이므로 is thought가 적절하다.

해석 그는 북한 어딘가에 살고 있다고들 생각한다.

14. 정답 looks

해설 look(like)은 수동이 없다.

해석 멀리서 보면 이 바위는 사람의 얼굴처럼 보인다.

15. 정답 belongs

해설 belong 새는 수동이 없다.

해석 이 정원은 Jimmy Ronald라 불리는 사람의 것이다.

16. 정답 discuss

해설 목적어(this issue)가 있고 scientists와 discuss의 관계가 능동이므로 discuss가 적절하다.

해석 과학자들로 하여금 이 문제를 좀 더 철저히 논의하게 하라.

17. 정답 been spoken

해설 I와 speak to의 관계가 수동이다.

해석 나는 전에 그런 식으로 누군가로부터 말을 들은 적이 없다.

18. 정답 was paid

해설 His advice와 pay의 관계가 수동이다.

해석 누구도 그의 충고에 주의하지 않았다.

19. 정답 remained

해설 remain은 수동이 없다.

해석 그는 방에 혼자 남아 있었다.

20. 정답 is said

해설 People say that Henry is in love with Claire.의 수동이므로 is said가 적절하다

해석 Henry는 Claire와 사랑에 빠졌다고들 한다.

04 분사의 기능과 용법**QUICK TEST****1. 정답 excited**

해설 The spectators와 excite의 관계가 수동이다.

해석 관중들은 점점 더 흥분해 갔다.



2. 정답 discussed

- 해설** any of the problem와 discuss의 관계가 수동이다.
해석 우리는 논의되고 있는 어떤 문제에도 동의할 수 없었다.

3. 정답 relieved

- 해설** 의미상의 주어인 us와 relieve의 관계가 수동이다.
해석 마을의 불빛이 우리를 안도하게 했다.

4. 정답 praised

- 해설** their children과 praise의 관계가 수동이다.
해석 부모들은 그들의 아이들이 칭찬받는 소리를 들으면 늘 기뻐한다.

5. 정답 thrilling

- 해설** news와 thrill의 관계가 능동이다.
해석 정말 멋진 소식이야! 축하해!

6. 정답 exciting

- 해설** places와 excite의 관계가 능동이다.
해석 Granny는 늘 아이들을 흥미로운 곳으로 데려간다.

7. 정답 collapse

- 해설** hotel과 collapse의 관계가 수동이다
해석 구조자들이 여전히 붕괴된 호텔의 폐허 속에서 작업을 하고 있다.

8. 정답 embarrassing

- 해설** thing과 embarrass의 관계가 수동이다.
해석 그것은 지금까지 나에게 일어난 가장 당혹스러운 일이었다.

9. 정답 invited

- 해설** Most of the people과 invite의 관계가 수동이다.
해석 그 파티에 초대받은 대부분의 사람들이 나타나지 않았다.

10. 정답 relaxed

- 해설** I와 relax의 관계가 수동이다.
해석 나는 따뜻한 욕탕에 누워있을 때 편안하다.

11. 정답 frightened

- 해설** Ted와 frighten의 관계가 수동이다.
해석 Ted는 그 소식을 듣고 두려워하는 것처럼 보였다.

12. 정답 charming

- 해설** manner와 charm의 관계가 능동이다.
해석 Nancy는 손님들에게 말을 걸 때 매력적인 태도를 지니고 있다.

13. 정답 controlled

- 해설** conditions와 control의 관계가 수동이다.
해석 그것은 통제된 조건 하에서 이루어져야 한다.

14. 정답 disappointing

- 해설** 진주어인 that 이하와 disappoint의 관계가 능동이다.
해석 사람들이 거의 나타나지 않은 것은 실망스러운 일이었다.

15. 정답 confused

- 해설** me와 confused의 관계가 수동이다.
해석 그의 설명은 늘 나를 혼란스럽게 한다.

16. 정답 selected

- 해설** Those(=people)와 select의 관계가 수동이다.
해석 뽑힌 사람들은 월요일에 훈련을 시작할 것이다.

17. 정답 annoying

- 해설** habit와 annoy의 관계가 능동이다.
해석 그녀는 같은 말을 되풀이하는 짜증나게 하는 습관을 갖고 있다.

18. 정답 bored

- 해설** I와 bore의 관계가 수동이다.
해석 나는 지루해서 그 파티를 즐길 수 없었다.

19. 정답 abandoned

- 해설** The house와 abandon의 관계가 수동이다.
해석 모퉁이에 있는 그 집은 폐허처럼 보였다.

20. 정답 broken

- 해설** heart와 break의 관계가 수동이다.
해석 그와 헤어진 후 그녀는 마음의 상처를 받았다.

05 관계 대명사와 관계부사의 기능

QUICK TEST

1. 정답 in

- 해설** 관계대명사 which가 전치사 in의 목적어 역할을 하므로 목적어의 공백이 있어야 한다.
해석 이곳이 내가 자란 집이야.

2. 정답 who

- 해설** 관계대명사 who가 주어 역할을 하므로 주어의 공백이 있어야 한다.
해석 그녀는 쉽게 화를 내는 사람들을 좋아하지 않는다.

3. 정답 that

- 해설** 주어의 공백이 있으므로 관계대명사가 적절하다.
해석 이곳이 이 나라에 세워진 최고의 호텔이야.

4. 정답 why

- 해설** 주요 성분의 공백이 없으므로 관계 부사가 적절하다.
해석 그가 오늘 결석한 이유를 아니?

**5. 정답 which**

해설 attended의 목적어가 빠져 있으므로 관계대명사가 적절하다.

해석 Mark가 참석한 회의는 3시간이나 계속 되었다.

6. 정답 when

해설 주요 성분의 공백이 없으므로 관계부사가 적절하다.

해석 가을은 시골이 가장 아름다운 계절이다.

7. 정답 which

해설 전치사 in의 목적어가 없으므로 관계대명사가 적절하다.

해석 그가 살고 있는 건물은 19세기에 지어졌다.

8. 정답 where

해설 주요 성분의 공백이 없으므로 관계부사가 적절하다.

해석 이곳이 그 나이 든 왕이 살았던 오래된 성이다.

9. 정답 which

해설 gave의 직접목적어가 빠져 있으므로 관계대명사가 적절하다.

해석 그것이 그가 그의 결석에 대해 우리에게 던진 이유였다.

10. 정답 where

해설 주요 성분의 공백이 없으므로 관계부사가 적절하다.

해석 아기를 네가 그를 볼 수 있는 곳에 두어라

11. 정답 which

해설 into의 목적어가 빠져 있으므로 관계대명사가 적절하다.

해석 우리가 들어간 집은 텅 비어 있었다.

12. 정답 when

해설 주요 성분의 공백이 없으므로 관계부사가 적절하다.

해석 그 날이 나의 첫아들이 태어난 날이었어.

13. 정답 which

해설 spent의 목적어가 빠져 있으므로 관계대명사가 적절하다.

해석 그녀는 그녀가 여기서 보낸 몇 년 동안 그렇게 행복하지 않았다.

14. 정답 when

해설 주요 성분의 공백이 없으므로 관계부사가 적절하다.

해석 그 때는 환경오염이라는 말은 전혀 들어보지 못하던 시대였다.

15. 정답 when

해설 주요 성분의 공백이 없으므로 관계부사가 적절하다.

해석 오늘은 아무것도 제대로 되는 것이 없는 그런 날 중 하루이다.

16. 정답 where

해설 주요 성분의 공백이 없으므로 관계부사가 적절하다.

해석 그 가게는 많은 사람들이 오고 가는 거리에 자리를 잡고 있다.

17. 정답 why

해설 주요 성분의 공백이 없으므로 관계부사가 적절하다.

해석 그것이 그가 그녀를 그의 아내로 선택한 이유이다.

18. 정답 where

해설 주요 성분의 공백이 없으므로 관계부사가 적절하다.

해석 위기는 그가 사임을 해야 할 지점에 도달했다.

19. 정답 where

해설 주요 성분의 공백이 없으므로 관계부사가 적절하다.

해석 네가 일찍 도착하면 주차할 곳이 많이 있을 거야.

20. 정답 which

해설 전치사 at의 목적어가 빠져 있으므로 관계대명사가 적절하다.

해석 그 때가 그녀가 대개 집에 도착하는 시간이야.

06 who · whom · whose · which**QUICK TEST****1. 정답 which**

해설 선행사가 사물이며 주어 역할을 해야 하므로 which가 적절하다.

해석 이것은 나의 집을 찍은 사진이다.

2. 정답 who(m)

해설 선행사가 사람이며 marry의 목적어 역할을 해야 하므로 who(m)이 적절하다.

해석 그녀는 내가 결혼을 할 뻔한 여자이다

3. 정답 which

해설 선행사가 사물이며 주어 역할을 해야 하므로 which가 적절하다.

해석 오늘 아침에 온 엽서는 Tim에게서 온 것이었다.

4. 정답 which

해설 선행사가 사물이며 목적어 역할을 해야 하므로 which가 적절하다.

해석 내가 지난달에 잃어버린 열쇠는 아직도 찾지 못하고 있다.

5. 정답 who

해설 선행사가 사람이며 주어 역할을 해야 하므로 who가 적절하다.

해석 옆집에 사는 여자는 의사이다.

6. 정답 which

해설 선행사가 사물이며 주어 역할을 해야 하므로 which가 적절하다.

해석 그들은 동물원을 탈출한 그 동물을 다시 잡았다.



7. 정답 which

해설 선행사가 사물이며 주어 역할을 해야 하므로 which가 적절하다.

해석 우리는 달에 착륙한 실제 우주선을 보았다.

8. 정답 whose

해설 명사 car와 결합되어 전치사 into의 목적어가 되어야 하므로 소유격을 대신하는 whose가 적절하다.

해석 그녀는 그녀의 자동차와 간밤에 Tom이 충돌한 여자이다.

9. 정답 whose

해설 명사 economy와 결합되어 주어 역할을 해야 하므로 소유격을 대신하는 whose가 적절하다.

해석 그것의 경제가 가장 빨리 성장하고 있는 아시아 국가는 어느 나라입니까?

10. 정답 which

해설 선행사가 사물이며 목적어 역할을 해야 하므로 which가 적절하다.

해석 Dorothy는 내가 분명히 들을 수 없는 무슨 말을 했다.

11. 정답 who

해설 사람이며 주어 역할을 해야 하므로 who가 적절하다.

해석 저 애가 경주에서 승리한 소년이야.

12. 정답 who(m)

해설 선행사가 사람이며 전치사 of의 목적어 역할을 해야 하므로 who(m)가 적절하다.

해석 그들 중에는 내가 모르는 몇몇 사람들이 있다.

13. 정답 which

해설 선행사가 사물이며 전치사 in의 목적어 역할을 해야 하므로 which가 적절하다.

해석 이곳이 그가 일광욕을 하는 정원이다.

14. 정답 whose

해설 명사 name와 결합되어 주어 역할을 해야 하므로 소유격을 대신하는 whose가 적절하다.

해석 Lee에게는 그의 이름인 Max인 아들이 있다.

15. 정답 who

해설 선행사가 사람이며 주어 역할을 해야 하므로 who가 적절하다.

해석 나는 시간을 엄수하지 않는 사람들을 좋아하지 않는다.

16. 정답 whose

해설 명사 mother와 결합되어 주어 역할을 해야 하므로 소유격을 대신하는 whose가 적절하다.

해석 나는 그의 어머니가 탐정소설을 쓰시는 누군가를 만났다.

17. 정답 which

해설 선행사가 사물이며 목적어 역할을 해야 하므로 which가

적절하다.

해석 우리가 찾아간 그 오래된 성은 대단히 아름다웠다.

18. 정답 whose

해설 명사 leg와 결합되어 주어 역할을 해야 하므로 소유격을 대신하는 whose가 적절하다.

해석 나는 그의 다리가 부러진 나의 개를 찾고 있다.

19. 정답 who(m)

해설 선행사가 사람이며 목적어 역할을 해야 하므로 who(m)가 적절하다.

해석 그들은 그가 일요일마다 찾아가는 사람들이다.

20. 정답 who(m)

해설 선행사가 사람이며 목적어 역할을 해야 하므로 who(m)가 적절하다.

해석 그는 내가 전적으로 믿을 수 있는 몇몇 사람들 중 한 명이다.

07 관계대명사 that · what

QUICK TEST

1. 정답 what

해설 선행사 없이 do의 목적어 역할을 하므로 what이 적절하다.

해석 너는 네가 옳다고 믿는 것을 해야 한다.

2. 정답 that

해설 the best king을 선행사로 하며 주어 역할을 해야 하므로 that이 적절하다.

해석 그는 지금까지 왕좌에 올랐던 최고의 왕이었다.

3. 정답 what

해설 선행사 없이 전치사 from의 목적어 역할을 하므로 what이 적절하다.

해석 그가 말하는 것과 그가 행동하는 것은 다르다.

4. 정답 what

해설 선행사 없이 전치사 by의 목적어 역할을 하므로 what이 적절하다.

해석 사람은 그가 가진 것에 의 평가 되어서는 안 된다.

5. 정답 that

해설 Nothing을 선행사로 하며 목적어 역할을 해야 하므로 that이 적절하다.

해석 내가 하는 어떤 것도 별다른 차이를 가져오지 않을 것이다.

6. 정답 that

해설 the strict man을 선행사로 하며 보어 역할을 하며 that이 적절하다.

해석 그는 예전만큼 그렇게 엄격한 사람이 아니다.

**7. 정답 what**

해설 선행사 없이 전치사 in의 목적어 역할을 하므로 what이 적절하다.

해석 그는 그녀가 간밤에 만든 것에 많은 관심을 보였다.

8. 정답 that

해설 the only thing을 선행사로 하며 목적어 역할을 해야 하므로 that이 적절하다.

해석 이것이 내가 너에게 말하고 싶은 유일한 것이야.

9. 정답 that

해설 all the books를 선행사로 하며 목적어 역할을 해야 하므로 that이 적절하다.

해석 나는 네가 부탁한 모든 책을 옹케도 구했어.

10. 정답 what

해설 선행사 없이 전치사 at의 목적어 역할을 하므로 what이 적절하다.

해석 모든 사람들은 그가 소풍에 가져온 것에 놀랐다.

11. 정답 what

해설 선행사 없이 주어 역할을 하므로 what이 적절하다.

해석 Vicky가 찾고 있는 것은 텔레비전 분야의 일자리이다.

12. 정답 that

해설 The restaurant를 선행사로 하며 전치사 to의 목적어 역할을 해야 하므로 that이 적절하다.

해석 우리가 자주 가는 식당이 오늘은 닫혀 있다.

13. 정답 what

해설 선행사 없이 전치사 with의 목적어 역할을 하므로 what이 적절하다.

해석 나는 지금 내가 가지고 있는 것에 완전히 만족한다.

14. 정답 that

해설 the silliest argument를 선행사로 하며 목적어 역할을 해야 하므로 that이 적절하다.

해석 그것은 내가 지금까지 들은 가장 멍청한 논쟁이야.

15. 정답 what

해설 선행사 없이 전치사 of의 목적어 역할을 하므로 what이 적절하다.

해석 우리는 우리가 주문하고 싶은 것의 그림을 그렸다.

16. 정답 that

해설 All the friends를 선행사로 하며 목적어 역할을 해야 하므로 that이 적절하다.

해석 나의 모든 친구들은 외국에 나가 있다.

17. 정답 what

해설 선행사 없이 전치사 on의 목적어 역할을 하므로 what이 적절하다.

해석 너는 어떤 경우에도 다른 사람들의 말에 따라 행동해서는 안 된다.

18. 정답 that

해설 Much를 선행사로 하며 주어 역할을 해야 하므로 that이 적절하다.

해석 오늘 밤 말해진 많은 것은 곧 잊혀질 거야.

19. 정답 what

해설 선행사 없이 전치사 of의 목적어 역할을 하므로 what이 적절하다.

해석 그것이 일어난 일을 대단히 잘 설명해준다.

20. 정답 that

해설 little을 선행사로 하며 주어 역할을 해야 하므로 that이 적절하다.

해석 모터쇼에서 그의 관심을 끈 것은 거의 없었다.

08 관계대명사 · 전치사+관계대명사**QUICK TEST****1. 정답 in which**

해설 뒤 문장이 완전하므로 『전치사+관계대명사』가 필요하다.

해석 이것이 네가 관심이 있는 영화이니?

2. 정답 of which

해설 뒤 문장이 완전하므로 『전치사+관계대명사』가 필요하다.

해석 그것들은 네가 부끄러워해야 할 실수들이야.

3. 정답 which

해설 lost의 목적어가 빠져 있으므로 관계대명사가 적절하다.

해석 네가 잃어버린 열쇠를 찾았니?

4. 정답 to whom

해설 뒤 문장이 완전하므로 『전치사+관계대명사』가 필요하다.

해석 내가 말을 건넌 모든 사람들은 나에게 동의했다.

5. 정답 whom,

해설 see의 목적어가 빠져 있으므로 관계대명사가 적절하다.

해석 내가 보고자 했던 그 여자는 떠나고 없었다.

6. 정답 at which

해설 뒤 문장이 완전하므로 『전치사+관계대명사』가 필요하다.

해석 나는 우리가 머물렀던 호텔의 이름을 기억할 수 있다.

7. 정답 which

해설 baked의 목적어가 빠져 있으므로 관계대명사가 적절하다.

해석 Melanie가 구운 빵은 맛이 있었다.

8. 정답 of whom

해설 뒤 문장이 완전하므로 『전치사+관계대명사』가 필요하다.



해설 Tim은 내가 자랑스러워하는 학생이다.

9. 정답 which

해설 rented의 목적어가 빠져 있으므로 관계대명사가 적절하다.

해석 우리가 빌린 자동차는 몇 마일을 간 후 고장이 났다.

10. 정답 at which

해설 뒤 문장이 완전하므로 『전치사+관계대명사』가 필요하다.

해석 너는 내가 샌들을 살 수 있는 가게를 아니?

11. 정답 which

해설 wearing의 목적어가 빠져 있으므로 관계대명사가 적절하다.

해석 나는 Ann이 입고 있는 드레스가 마음에 든다.

12. 정답 with whom

해설 뒤 문장이 완전하므로 『전치사+관계대명사』가 필요하다.

해석 나는 나의 사무실에서 함께 일하는 사람들을 좋아한다.

13. 정답 bought

해설 bought의 목적어가 빠져 있으므로 관계대명사가 적절하다.

해석 John이 구입한 정장은 그에게 잘 맞지 않는다.

14. 정답 to whom

해설 뒤 문장이 완전하므로 『전치사+관계대명사』가 필요하다.

해석 너는 Jane이 약혼한 남자를 아니?

15. 정답 whom

해설 invited의 목적어가 빠져 있으므로 관계대명사가 적절하다.

해석 내가 초대한 일부 사람들은 오지 않았다.

16. 정답 which

해설 recommended의 목적어가 빠져 있으므로 관계대명사가 적절하다.

해석 우리는 Tim이 추천한 호텔에 머물렀다.

17. 정답 with which

해설 뒤 문장이 완전하므로 『전치사+관계대명사』가 필요하다.

해석 그들은 그가 맞은 총을 찾았다.

18. 정답 from which

해설 뒤 문장이 완전하므로 『전치사+관계대명사』가 필요하다.

해석 내가 스테레오 구입한 가게에는 싼 물건들이 많다.

19. 정답 of which

해설 뒤 문장이 완전하므로 『전치사+관계대명사』가 필요하다.

해석 그것은 내가 인식하지 못했던 문제야.

20. 정답 against whom

해설 뒤 문장이 완전하므로 『전치사+관계대명사』가 필요하다.

해석 적수는 내가 대항하는 사람이다.

09 인칭대명사 · 재귀대명사 · 소유대명사

QUICK TEST

1. 정답 their

해설 복수명사인 patients를 대신하므로 their가 적절하다.

해석 환자들은 그들의 의사의 충고를 따르라는 말을 들었다.

2. 정답 yourself

해설 주어와 목적어가 동일하므로 재귀대명사가 적절하다.

해석 인생에서 성공하기 위해서는 너 자신을 믿어야 한다.

3. 정답 them

해설 복수명사인 Tickets를 대신하므로 them이 적절하다.

해석 티켓이 너무 비싸서 우리는 그것을 구입할 수 없었다.

4. 정답 yours

해설 your dessert를 대신하므로 소유대명사 yours가 적절하다.

해석 내가 너의 것을 맛있게 해주면 나도 나의 디저트를 맛있게 해주겠다.

5. 정답 themselves

해설 주어와 목적어가 동일하므로 재귀대명사가 적절하다.

해석 그 아이들은 스스로를 돌볼 만큼 충분히 나이가 들었다.

6. 정답 myself

해설 이미 목적어 it이 있으므로 주어를 강조하는 myself가 적절하다.

해석 내가 이 아이스크림을 좋아하기를 바란다. 내가 그것을 직접 만들었어.

7. 정답 its

해설 단수명사인 shop을 대신하므로 its가 적절하다.

해석 그 가게는 여기 어딘가에 있어. 나는 그것의 이름을 잊어버렸어.

8. 정답 mine

해설 my opinion을 대신하므로 소유대명사 mine가 적절하다.

해석 그 문제에 대한 너의 의견은 나의 의견과는 달라.

9. 정답 hers

해설 her book을 대신하므로 소유대명사 hers가 적절하다.

해석 Barry는 이 책에 그의 이름을 적었지만 Liz는 그것이 그녀의 것이라고 말한다.

10. 정답 themselves

해설 주어와 목적어가 동일하므로 재귀대명사가 적절하다.

해석 Tom과 Ann은 거울 앞에서 서서 그들 자신을 바라보았다.



11. 정답 its

해설 단수명사인 tourist agency를 대신하므로 its가 적절하다.
해석 이 여행사는 그것의 세심한 계획으로 유명하다.

12. 정답 his

해설 his bag을 대신 하므로 소유대명사인 his가 적절하다.
해설 어떤 멍청이가 나의 가방을 가져가고 그의 것을 나에게 남겨뒀어.

13. 정답 mine

해설 my pencils를 대신 하므로 소유대명사인 mine이 적절하다.
해설 네가 연필이 없으면 나의 것 중 하나를 사용해도 돼.

14. 정답 itself

해설 주어와 목적어가 동일하므로 재귀대명사가 적절하다.
해설 모든 강은 스스로를 정화할 수 있는 능력이 있어.

15. 정답 yours

해설 your watch를 대신하므로 소유대명사인 yours가 적절하다.
해설 너의 시계는 예뻐 보여. 나도 너의 것과 같은 것을 갖고 싶어.

16. 정답 herself

해설 주어와 목적어가 동일하므로 재귀대명사가 적절하다.
해설 Julie는 멋진 휴가를 보냈고 대단히 즐거운 시간을 보냈다.

17. 정답 himself

해설 문장이 완전하므로 전치사의 목적어인 the author를 강조하는 himself가 적절하다.
해설 나는 바로 저자 자신으로부터 이 책을 받았어.

18. 정답 mine

해설 My car를 대신하므로 소유대명사인 Mine이 적절하다.
해설 저것은 너의 자동차니 Anna의 것이니? 나의 것이야. Anna는 자동차가 없어.

19. 정답 himself

해설 주어와 목적어가 동일하므로 재귀대명사가 적절하다.
해설 그는 자신에게 기뻐하는 표정으로 면접에서 나왔다.

20. 정답 herself

해설 주어와 목적어가 동일하므로 재귀대명사가 적절하다.
해설 나의 친구는 장애가 있지만 스스로 옷을 입을 수 있다.

10 지시대명사

QUICK TEST

1. 정답 that

해설 Price라는 명사의 반복을 피하기 위한 대명사가 필요하므로 that이 적절하다.
해설 중국의 가격은 한국의 가격보다 싸다.

2. 정답 this

해설 뒤에 나올 내용을 대신하므로 this가 적절하다.
해설 내가 원하는 건 이점이야. 즉 나는 현명한 사람을 원해.

3. 정답 those

해설 people을 의미하는 대명사가 필요하므로 those가 적절하다.
해설 해외여행을 하는 사람들의 수가 늘어나고 있다.

4. 정답 those

해설 manners의 반복을 피하기 위한 대명사가 필요하므로 those가 적절하다.
해설 그의 말과는 달리 그의 예의는 짐승과 같은 예의이다.

5. 정답 this

해설 시간상으로 가까운 것을 가리키므로 This가 적절하다.
해설 이 파티 별로 재미없지 않니? 우리 집에 갈까?

6. 정답 this

해설 뒤에 나올 내용을 대신하므로 this가 적절하다.
해설 이점은 말하고 싶지 않지만, 나는 이곳의 서비스가 마음에 들지 않아.

7. 정답 that

해설 시간상으로 먼 것을 가리키므로 that이 적절하다.
해설 우리 모드가 스페인에 갔던 그 여름 기억나니?

8. 정답 that

해설 시간상으로 먼 것을 가리키므로 that이 적절하다.
해설 나는 7월 3일에 너를 볼 수 없어. 그 주에 휴가야.

9. 정답 this

해설 공간상으로 가까운 것을 가리키므로 this가 적절하다.
해설 이 사무실에서는 전망이 정말 좋아. 창가로 봐봐.

10. 정답 those

해설 seasons의 반복을 피하기 위한 대명사가 필요하므로 those가 적절하다.
해설 이 나라의 계절은 한국의 그것과는 반대야.

11. 정답 that

해설 voice의 반복을 피하기 위한 대명사가 필요하므로 that이 적절하다.
해설 그녀의 목소리는 노파의 목소리였다.

12. 정답 this

해설 뒤에 나올 내용을 대신하므로 this가 적절하다.
해설 이 말 좀 들어봐. 그들이 금요일의 회의를 취소했다.

13. 정답 those

해설 people의 반복을 피하기 위한 대명사가 필요하므로 those가 적절하다.



해설 오늘날의 사람들은 옛날의 사람들보다 더 과로를 한다.

14. 정답 this

해설 뒤에 나올 내용을 대신하므로 this가 적절하다.

해석 중요한 것 이점이야. 즉 너는 그것을 네 자신이 직접 해야 해.

15. 정답 This

해설 공간상으로 가까운 것을 가리키므로 This가 적절하다.

해석 이거 맛이 대단히 좋은데요. 좀 더 먹어도 될까요?

16. 정답 that

해설 시간상으로 먼 것을 가리키므로 that이 적절하다

해석 열쇠를 잃어버렸어. 저런, 그거 참 바보 같은 짓이군.

17. 정답 Those

해설 people을 의미하는 대명사가 필요하므로 that이 적절하다.

해석 참석한 사람들은 모두 그 결과에 실망했다.

18. 정답 that

해설 love의 반복을 피하기 위한 대명사가 필요하므로 that이 적절하다.

해석 민주주의에 대한 사랑은 자유에 대한 사랑이다.

19. 정답 those

해설 eyes의 반복을 피하기 위한 대명사가 필요하므로 those가 적절하다.

해석 그녀의 눈은 어린 소녀의 눈처럼 부드러웠다.

20. 정답 That

해설 시간상으로 먼 것을 가리키므로 That이 적절하다.

해석 누가 너에게 의자를 던졌다고? 그거 좋지 못한 일이었군.

11 복합관계대명사와 복합관계부사

QUICK TEST

1. 정답 whatever

해설 양보의 부사절이므로 whatever가 적절하며, what은 부사절을 만들지 않는다.

해석 무엇이 일어나든 침착해라.

2. 정답 However

해설 부사인 much를 수식하므로 However가 적절하며, Whatever는 명사를 수식한다.

해석 그녀는 아무리 많이 마시더라도 절대 취하지 않는다.

3. 정답 who

해설 선행사가 있으므로 who가 적절하며, whoever는 선행사를 포함하고 있으므로 Anyone과 결합 될 수 없다.

해석 그에게 담배를 끊으라고 말하는 사람은 누구든지 아주 옳다.

4. 정답 whatever

해설 cook의 목적어가 없으므로 whatever가 적절하며, 복합관계부사 뒤에는 주요 성분의 공백이 없어야 한다.

해석 나는 틀림없이 네가 요리하는 것은 무엇이든지 즐겁게 먹을 거야.

5. 정답 Whatever

해설 brings의 목적어가 없으므로 whatever가 적절하며, 복합관계부사 뒤에는 주요 성분의 공백이 없어야 한다.

해석 미래가 어떠한 기본적인 것은 변화가 없다.

6. 정답 Whoever

해설 양보의 부사절이므로 Whoever가 적절하며, Who는 부사절을 만들지 않는다.

해석 오는 사람이 누구든지 그 사람은 환영받을 거야.

7. 정답 Whatever

해설 양보의 부사절이므로 Whatever가 적절하며, What은 부사절을 만들지 않는다.

해석 무엇이 일어나든 그녀는 그녀의 마음을 바꾸지 않을 거야.

8. 정답 whatever

해설 wants의 목적어가 없으므로 whatever가 적절하며, 복합관계부사 뒤에는 주요 성분의 공백이 없어야 한다.

해석 Tom은 이기적이다. 그는 그가 원하는 것은 무엇이든지 할 수 있다고 생각한다.

9. 정답 however

해설 형용사인 small을 수식하므로 however가 적절하며, whatever는 명사를 수식한다.

해석 나는 아무리 작더라도 나 자신의 방을 갖고 싶다.

10. 정답 who

해설 선행사가 있으므로 who가 적절하며, whoever는 선행사를 포함하고 있으므로 Anyone과 결합될 수 없다.

해석 사무실을 마지막으로 떠나는 사람은 누구든지 전등을 꺼야 한다.

11. 정답 whichever

해설 명사인 game을 수식하므로 whichever가 적절하며, however는 형용사나 부사를 수식한다.

해석 나는 네가 어떤 게임을 선택하더라도 다 즐길거라고 생각한다.

12. 정답 However

해설 주요 성분의 공백이 없으므로 However가 적절하며, Whatever 뒤에는 주요 성분의 공백이 있어야 한다.

해석 네가 그것을 어떻게 하든 결과는 같다.



13. 정답 **wherever**

해설 주요 성분의 공백이 없으므로 wherever가 적절하며, whatever 뒤에는 주요 성분의 공백이 있어야 한다.

해석 나는 네가 어디를 가더라도 너를 잊지 않을 거야.

14. 정답 **however**

해설 양보의 부사절이므로 however 적절하며 how는 부사절을 만들지 않는다.

해석 네가 아무리 조심하더라도 유리는 쉽게 깨진다.

15. 정답 **Whichever**

해설 양보의 부사절이므로 Whichever가 적절하며 Which는 부사절을 만들지 않는다.

해석 어느 쪽이 그 선거에서 이기더라도 나는 그것에 관심이 없다.

16. 정답 **Whenever**

해설 주요 성분의 공백이 없으므로 Whenever가 적절하며, Whichever 뒤에는 주요 성분의 공백이 있어야 한다.

해석 네가 언제 오더라도 나는 기꺼이 너를 만날 거야.

17. 정답 **Whatever**

해설 wears의 목적어가 없으므로 whatever가 적절하며, However 뒤에는 주요 성분의 공백이 없어야 한다.

해석 그녀는 무엇을 입더라도 예쁘게 보인다.

18. 정답 **whatever**

해설 명사인 orders를 수식하므로 whatever가 적절하며, however는 형용사나 부사를 수식한다.

해석 너는 그가 어떤 명령을 내리더라도 다 따라야 한다.

19. 정답 **However**

해설 부사인 carefully를 수식하므로 However가 적절하며, whatever는 명사를 수식한다.

해석 나는 아무리 주의 깊게 글을 써도 가끔 실수를 한다.

20. 정답 **Whenever**

해설 주요 성분의 공백이 없으므로 Whenever가 적절하며, Whatever 뒤에는 주요 성분의 공백이 있어야 한다.

해석 나는 어려움에 처할 때마다 그와 상의를 한다.

12 **형상사의 기능 · 부사의 기능** **QUICK TEST**

1. 정답 **strange something → something strange**

해설 -thing으로 끝나는 명사는 형용사가 뒤에서 수식한다.

해석 창가에 뭔가 이상한 것이 있다.

2. 정답 **asleep → sleeping**

해설 asleep은 명사를 수식하지 않고 보어로 사용되므로 명사를 수식할 수 있는 sleeping이 적절하다.

해석 잠이 든 아이들은 그들의 침대에서 평온해 보였다.

3. 정답 **seriously → serious**

해설 명사인 injuries를 수식해야 하므로 형용사인 serious가 적절하다.

해석 그 자동차의 운전자는 심한 부상을 입었다.

4. 정답 **safely → safe**

해설 look의 보어가 필요하므로 형용사인 safe가 적절하다.

해석 그 사다리에 올라가지 마라. 그것은 안전하게 보이지 않아.

5. 정답 **alive → live(혹은 living)**

해설 alive는 명사를 수식하지 않고 보어로 사용되므로 명사를 수식할 수 있는 live나 living이 적절하다.

해석 누구도 화성에 살아있는 생명체가 있다고 믿지 않는다.

6. 정답 **really → real**

해설 명사인 diamond를 수식해야 하므로 형용사인 real이 적절하다.

해석 너는 그녀의 반지에 있는 것이 진짜 다이아몬드라고 생각하니?

7. 정답 **gently → gentle**

해설 seemed의 보어가 필요하므로 형용사인 gentle이 적절하다.

해석 Keith는 친절할 것처럼 보였지만 이면에는 잔인한 뭔가가 있었다.

8. 정답 **absolutely → absolute**

해설 명사인 idiot를 수식해야 하므로 형용사인 absolute가 적절하다.

해석 나는 내가 돈이 하나도 없다는 것을 알았을 때 정말 바보 같은 느낌이었다.

9. 정답 **heavy → heavily**

해설 동사인 was raining을 수식해야 하므로 부사인 heavily가 적절하다.

해석 비가 심하게 내렸기 때문에 우리는 밖에 나가지 않았다.

10. 정답 **happy → happily**

해설 동사인 were playing을 수식해야 하므로 부사인 happily가 적절하다.

해석 아이들은 정원에서 즐겁게 놀고 있었다.

11. 정답 **clever → cleverly**

해설 동사인 is organized를 수식해야 하므로 부사인 cleverly가 적절하다.

해석 그 방은 교묘하게 정리가 되어서 우리 세 명이 거기서 일을 할 수 있다.

12. 정답 **satisfied → satisfiedly**

해설 looked at이라는 동사를 수식해야 하므로 부사인 satisfiedly가 적절하다.



해석 그는 뒤로 물러나서 새로 친해진 벽을 만족스럽게 바라보았다.

13. 정답 terrible → terribly

해설 형용사인 upset를 수식해야 하므로 부사인 terribly가 적절하다.

해석 Roise는 일자리를 잃은 것에 대해 몹시 화가 났다.

14. 정답 angrily → angry

해설 looked의 보어가 필요하므로 형용사인 angry가 적절하다.

해석 그녀는 내가 그녀를 방해했을 때 화가 난 것처럼 보였다.

15. 정답 nervously → nervous

해설 feel의 보어가 필요하므로 형용사인 nervous가 적절하다.

해석 너는 시험전에 초조해 하니?

16. 정답 perfect → perfectly

해설 fitted라는 동사를 수식해야 하므로 부사인 perfectly가 적절하다.

해석 나는 그 신발을 신어 봤는데 그들은 나에게 꼭 맞았다.

17. 정답 true → truly

해설 astonishing이라는 형용사를 수식해야 하므로 부사인 truly가 적절하다.

해석 그는 정말로 놀라운 벡타이를 하고 있었다.

18. 정답 amazingly → amazing

해설 명사인 thing을 수식해야 하므로 형용사인 amazing이 적절하다.

해석 나는 오늘 아침 신문에서 놀라운 것을 읽었다.

19. 정답 real → really

해설 부사인 beautifully를 수식해야 하므로 부사인 really가 적절하다.

해석 Sarah는 정말로 아름답게 복원된 1914년 식 스포츠카를 본다.

20. 정답 slight → slightly

해설 동사인 was damaged를 수식해야 하므로 부사인 slightly가 적절하다.

해석 의자의 한 쪽 다리가 조금 망가졌다.

13 동사와 수식어를 구별하라

QUICK TEST

1. 정답 sat

해설 '부사구+동사+주어'로 이루어진 구조에서 동사가 필요하므로 sat이 적절하다.

해석 안락의자에 그의 어머니가 앉아 계셨다.

2. 정답 traveling

해설 본동사 lost가 있으므로 A ship을 수식하는 traveling이 적절하다.

해설 거친 바다를 향해하던 배가 몇몇 물건들을 잃어버렸다.

3. 정답 left

해설 본동사 were가 있으므로 parcels를 수식하는 left가 적절하다.

해석 현관의 계단에 두 개의 소포가 놓여져 있었다.

4. 정답 lay

해설 '부사구+동사+주어'로 이루어진 구조에서 동사가 필요하므로 lay가 적절하다.

해석 나무 아래에 내가 지금까지 본 가장 큰 개구리 중 한 마리가 있었다.

5. 정답 rooted

해설 본동사 is가 있으므로 수식어인 rooted가 적절하다.

해석 이것은 무지에 뿌리를 둔 태도이다.

6. 정답 anticipated

해설 본동사 are가 있으므로 수식어인 anticipated가 적절하다.

해석 휴가는 상큼하게 기대되는 사랑과 좀 비슷하다.

7. 정답 was

해설 '형용사(보어)+동사+주어'로 이루어진 구조에서 동사가 필요하므로 was가 필요하다.

해석 그녀의 연기는 너무나도 훌륭해서 모든 사람들이 감동을 받았다.

8. 정답 possessing

해설 본동사 is가 있으므로 수식어인 possessing이 적절하다.

해석 부를 소유하고 있는 사람들에게는 잘못된 것이 아무 것도 없다.

9. 정답 belongs

해설 '주어+수식어(관계대명사절)'의 구조에서 본동사가 필요하므로 belongs가 적절하다.

해석 현관에서 자고 있는 고양이는 옆집 것이다.

10. 정답 barking

해설 본동사 are가 있으므로 수식어인 barking이 적절하다.

해석 아이들은 사납게 짖는 개를 무서워한다.

11. 정답 introducing

해설 본동사 is가 있으므로 수식어인 introducing이 적절하다.

해석 많은 웹사이트를 소개하는 이 책은 유익하다.

12. 정답 asking

해설 본동사 gave가 있으므로 수식어인 asking이 적절하다.

해석 그는 나에게 내가 약속을 지킬 것을 부탁하는 충고를 했다.



13. 정답 **delayed**

해설 '주어+수식어(형용사구)'의 구조에서 본동사가 필요하므로 delayed가 적절하다.

해석 규칙에 관한 논쟁 때문에 경기가 지연되었다.

14. 정답 **called**

해설 본동사 wasn't가 있으므로 수식어인 called가 적절하다.

해석 Cicero라 불리는 스파이는 아직 잡히지 않았다.

15. 정답 **spent**

해설 본동사 was가 있으므로 수식어인 spent가 적절하다.

해석 게임을 배우는데 보낸 시간은 의미가 있었다.

16. 정답 **won**

해설 '주어+관계대명사절'의 구조에서 동사가 필요하므로 won이 적절하다.

해석 목장주인 Joe는 복권에 당첨이 되었다.

17. 정답 **devoted**

해설 본동사 is가 있으므로 수식어인 devoted가 적절하다.

해석 이것은 영어회화 클럽이다.

18. 정답 **pained**

해설 '주어+동격절'의 구조에서 동사가 필요하므로 pained가 적절하다.

해석 그가 진실을 말하지 않았다는 사실이 그의 마음을 아프게 했다.

19. 정답 **fell**

해설 '주어+수식어구'의 구조에서 동사가 필요하므로 fell이 적절하다.

해석 강풍을 동반한 폭설이 하루 종일 내렸다.

20. 정답 **eating**

해설 본동사 depend가 있으므로 수식어인 eating이 적절하다.

해석 신선도가 낮은 음식을 먹는 많은 사람들은 주로 패스트 푸드에 의존한다.

14 동사는 주어의 수와 일치해야 한다 (1)

QUICK TEST

1. 정답 **surprises**

해설 주어인 The fact에 이어질 동사가 필요하므로 surprise가 적절하다.

해석 그녀에게 많은 친구들이 있다는 사실은 나를 놀라게 한다.

2. 정답 **need**

해설 주어인 the wheels에 이어질 동사가 필요하므로 need가 적절하다.

해석 아마도 너의 자동차 바꾸는 균형이 잡혀야 될 것 같아.

3. 정답 **is**

해설 주어인 That절에 이어질 동사가 필요하므로 is가 적절하다.

해석 그가 모든 시험에 합격했다는 것은 기적이다.

4. 정답 **is**

해설 주어인 Reading에 이어질 동사가 필요하므로 is가 적절하다.

해석 귀를 보고 사람의 성격을 파악하는 것은 대단히 오래된 과학이다.

5. 정답 **was**

해설 주어인 A stranger에 이어질 동사가 필요하므로 was가 적절하다.

해석 한 무리의 아이들과 함께 어떤 낯선 사람이 무언가를 찾는데 몰두하고 있었다.

6. 정답 **makes**

해설 주어인 What에 이어질 동사가 필요하므로 makes가 적절하다.

해석 그녀가 어제 친구들로부터 들은 것이 아직도 그녀를 기분 나쁘게 하고 있다.

7. 정답 **has**

해설 주어인 A footballer에 이어질 동사가 필요하므로 has가 적절하다.

해석 약물을 복용한 한 축구 선수가 다시 경기 출전이 금지되었다.

8. 정답 **is**

해설 주어인 The understanding에 이어질 동사가 필요하므로 is가 적절하다.

해석 사람들이 다른 나라들에 대해 갖고 있는 이해는 흔히 피상적이다.

9. 정답 **makes**

해설 주어인 To know에 이어질 동사가 필요하므로 makes가 적절하다.

해석 단어들의 어원을 아는 것은 그들의 의미를 더 분명히 해준다.

10. 정답 **is**

해설 주어인 having에 이어질 동사가 필요하므로 is가 적절하다.

해석 다른 사람들과 좋은 관계를 갖는 것은 여러분의 성공에 기본이다.

11. 정답 **requires**

해설 주어인 Taking에 이어질 동사가 필요하므로 requires가 적절하다.

해석 아이들을 돌보는 데는 인내심이 필요하다.

**12. 정답 is**

해설 주어인 Whether 절에 이어질 동사가 필요하므로 is가 적절하다.

해석 우리가 다른 사람들에게 이끌리는가 아닌가는 첫눈에 결정이 된다.

13. 정답 was

해설 주어인 To win에 이어질 동사가 필요하므로 was가 적절하다.

해석 아이들의 애정과 신뢰를 얻는 것이 나의 첫 번째 의무였다.

14. 정답 were

해설 주어인 The leftovers에 이어질 동사가 필요하므로 were가 적절하다.

해석 지난 밤 저녁에서 남은 음식들은 오늘 점심으로 먹었다.

15. 정답 is

해설 주어인 The bridge에 이어질 동사가 필요하므로 is가 적절하다.

해석 옛 철로 위의 다리가 지금 보수 중이다.

16. 정답 was

해설 주어인 The rumor에 이어질 동사가 필요하므로 was가 적절하다.

해석 그녀가 그녀의 모든 책을 잃어버렸다는 소문은 사실이 아니었다.

17. 정답 is

해설 주어인 To criticize에 이어질 동사가 필요하므로 is가 적절하다.

해석 근거 없이 다른 사람들을 비난하는 것은 좋은 태도가 아니다.

18. 정답 was

해설 주어인 The picnic에 이어질 동사가 필요하므로 has가 적절하다.

해석 우리가 몇 주동안 계획했던 소풍은 취소되었다.

19. 정답 has

해설 주어인 My new flat에 이어질 동사가 필요하므로 has가 적절하다.

해석 외에 있는 나의 새 아파트는 전망이 좋다.

20. 정답 makes

해설 주어인 sleeping에 이어질 동사가 필요하므로 makes가 적절하다.

해석 하루 10시간 이상 잠을 자는 것은 너를 게으른 사람으로 만들 거야.

15 동사는 주어의 수와 일치해야 한다 (2)**QUICK TEST****1. 정답 is**

해설 주어인 One에 이어질 동사가 필요하므로 is가 적절하다.

해석 그들의 일 중 하나는 범죄가 발생하는 것을 막는 것이다.

2. 정답 have

해설 주어인 these stars에 이어질 동사가 필요하므로 have가 적절하다.

해석 이 일부의 별들은 그들 자신의 행성을 갖고 있다.

3. 정답 was

해설 주어인 The number에 이어질 동사가 필요하므로 was가 적절하다.

해석 내가 그녀에게 쓴 편지의 수는 아주 많았다.

4. 정답 like

해설 주어인 his friends에 이어질 동사가 필요하므로 like가 적절하다.

해석 그의 친구들 일부는 그를 좋아하지만, 나머지 모두는 그를 싫어한다.

5. 정답 are

해설 주어인 the television programs에 이어질 동사가 필요하므로 are가 적절하다.

해석 대부분의 텔레비전 프로그램들은 지루하다.

6. 정답 have

해설 주어인 players에 이어질 동사가 필요하므로 have가 적절하다.

해석 많은 선수들이 최근에 그 팀을 떠났다.

7. 정답 is

해설 주어인 the earth's surface에 이어질 동사가 필요하므로 is가 적절하다.

해석 지구 표면은 4분의 3은 물이다.

8. 정답 have

해설 주어인 the few good books에 이어질 동사가 필요하므로 have가 적절하다.

해석 이것은 금년에 쓰여진 몇몇 좋은 책들 중 하나이다.

9. 정답 are

해설 주어인 them에 이어질 동사가 필요하므로 are가 적절하다.

해석 오렌지 하나만으로 나에게는 충분해 나머지는 너의 것이야.

10. 정답 comes

해설 주어인 One에 이어질 동사가 필요하므로 comes가 적절하다.

해석 여섯 명의 학생들 중 한 명이 시골 출신이다.

**11. 정답 have**

해설 주어인 neighbors에 이어질 동사가 필요하므로 have가 적절하다.

해석 많은 이웃들이 그 소음에 불평을 했다.

12. 정답 know

해설 주어인 the students에 이어질 동사가 필요하므로 know가 적절하다.

해석 그 학급의 반 정도의 학생들이 이미 수영하는 법을 알고 있다.

13. 정답 have

해설 주어인 the men에 이어질 동사가 필요하므로 have가 적절하다.

해석 그는 우리나라를 부유하게 만든 사람들 중 한 명이다.

14. 정답 were

해설 주어인 the books에 이어질 동사가 필요하므로 were가 적절하다.

해석 이 도서 목록에 있는 대부분의 책들은 대여가 되었다.

15. 정답 was

해설 주어인 the watermelon에 이어질 동사가 필요하므로 was가 적절하다.

해석 수박의 5분의 4는 어제 먹었다.

16. 정답 has

해설 주어인 The number에 이어질 동사가 필요하므로 has가 적절하다.

해석 여성 의사들의 수가 늘어나고 있다.

17. 정답 come

해설 주어인 interesting rumors에 이어질 동사가 필요하므로 come이 적절하다.

해석 런던으로부터 재미있는 소문들이 많이 온다.

18. 정답 is

해설 주어인 this pizza에 이어질 동사가 필요하므로 is가 적절하다.

해석 이 피자의 일부는 아직도 냉장고에 있다.

19. 정답 were

해설 주어인 us에 이어질 동사가 필요하므로 were가 적절하다.

해석 Tom과 Roise는 늦었지만 나머지는 시간을 지켰다.

20. 정답 is

해설 주어인 One에 이어질 동사가 필요하므로 is가 적절하다.

해석 우리들의 가장 인기 있는 여름 음료 중 하나는 레모네이드이다.

16 동사는 주어의 수와 일치해야 한다 (3)**QUICK TEST****1. 정답 are**

해설 Both he and his students가 주어이므로 복수동사인 are가 적절하다.

해석 그와 그의 학생들 둘 다 휴가이다.

2. 정답 have

해설 An officer and his dog이 분리가 되는 복수의 개념이므로 복수동사인 have가 적절하다.

해석 경관과 그의 개는 함께 긴밀하게 일을 해야 한다.

3. 정답 was

해설 A nice letter가 주어이므로 단수동사인 was가 적절하다.

해석 몇 송이의 장미와 함께 예쁜 편지가 그녀에게 왔다.

4. 정답 are

해설 To preach and to practice가 분리가 되는 복수의 개념이므로 복수동사인 are가 적절하다.

해석 말하는 것과 실천에 옮기는 것은 두 가지 별개의 것이다.

5. 정답 were

해설 정관사 the가 각각 붙은 것으로 보아 composer와 conductor는 다른 사람임을 알 수 있으므로 복수동사인 were가 적절하다.

해석 작곡가와 지휘자는 정말 훌륭했다.

6. 정답 are

해설 Betty and Joe가 주어이므로 복수동사인 are가 적절하다.

해석 그들의 아버지가 아니라 Betty와 Joe가 정원에서 잡초를 뽑고 있다.

7. 정답 make

해설 Movies가 주어이므로 복수동사인 make가 적절하다.

해석 소설과는 달리 영화는 나를 더 신나게 한다.

8. 정답 are

해설 His eyebrows가 주어이므로 복수동사인 are가 적절하다.

해석 그의 머리카락뿐만 아니라 이제는 그의 눈썹도 희다.

9. 정답 are

해설 The style and the color는 분리가 되는 복수의 개념이므로 복수동사인 are가 적절하다.

해석 스타일과 색깔 둘 다 네가 원하는 것에 꼭 맞다.

10. 정답 were

해설 The hot dogs가 주어이므로 복수동사인 were가 적절하다.

해석 감자 샐러드와 함께 핫도그들이 냉장고에 있었다.



11. 정답 **makes**

해설 Early to bed and early to rise는 분리가 되지 않는 단일 개념이므로 단수동사인 makes가 적절하다.

해석 일찍 자고 일찍 일어나는 것은 사람을 건강하게 한다.

12. 정답 **is**

해설 their father가 주어이므로 단수동사인 is가 적절하다.

해석 그의 아들들뿐만 아니라 그들의 아빠도 스포츠를 대단히 좋아한다.

13. 정답 **is**

해설 The coach가 주어이므로 단수동사인 is가 적절하다.

해석 선수들뿐만 아니라 감독도 버스로 갈 예정이다.

14. 정답 **is**

해설 Hamburger and chips는 식사명으로 분리가 되지 않는 단일 개념이므로 단수동사인 is가 적절하다.

해석 햄버거와 칩스는 대단히 건강에 좋은 음식이 아니다.

15. 정답 **are**

해설 Both you and he가 주어이므로 복수동사인 are가 적절하다.

해석 나와 그 둘 다 그 사고에 책임이 있다.

16. 정답 **was**

해설 my dictionary가 주어이므로 단수동사인 was가 적절하다.

해석 두 권의 교과서와 함께 나의 사전이 어제 도난당했다.

17. 정답 **was**

해설 the coach가 주어이므로 단수동사인 was가 적절하다.

해석 선수들뿐만 아니라 감독도 승리에 기뻐했다.

18. 정답 **is**

해설 Ms. Kim이 주어이므로 단수동사인 is가 적절하다.

해석 학생들과 함께 김선생님도 트랙을 달리고 있다.

19. 정답 **has**

해설 The engineer and writer는 하나의 정관사로 묶여있는 동일 인물이므로 단수동사인 has가 적절하다.

해석 공학자이자 소설가인 그 사람은 새로운 장치를 발명했다.

20. 정답 **have**

해설 his brothers가 주어이므로 복수동사인 have가 적절하다.

해석 Jack도 그의 형제들도 그 자동차를 살 충분한 돈이 없다.

17 부정사의 시제와 태

QUICK TEST

1. 정답 **have died**

해설 본동사 is보다 die가 먼저 있었던 일이므로 완료부정사가 적절하다.

해석 그는 2001년 중국에서 사망했다고들 믿고 있다.

2. 정답 **be designed**

해설 opener과 design의 관계가 수동이므로 수동형 부정사가 적절하다.

해석 그 따개는 왼손잡이들을 위해 디자인 된 것처럼 보였다.

3. 정답 **bring**

해설 guests bring flowers의 관계이므로 능동형 부정사가 적절하다.

해석 손님들이 파티에 꽃을 가져오는 것은 흔히 있는 일이다.

4. 정답 **have been**

해설 when he was young으로 보아 부정사가 본동사보다 먼저 있었던 일이므로 완료부정사가 적절하다.

해석 그는 젊었을 때 대단히 인가가 많은 배우였던 것처럼 보인다.

5. 정답 **be given**

해설 give의 간접목적어가 없으며 '상을 받다'라는 의미이므로 수동형 부정사가 적절하다.

해석 그는 그의 용감한 행동에 대해 상을 받을 만한 가치가 있었다.

6. 정답 **have died**

해설 millions of years ago으로 보아 부정사가 본동사보다 먼저 있었던 일이므로 완료부정사가 적절하다.

해석 공룡들은 수백만 년 전에 멸종되었다고들 한다.

7. 정답 **play**

해설 I played chess의 관계이므로 능동형 부정사가 적절하다.

해석 나는 네 살 때쯤 체스를 두는 법을 배웠다.

8. 정답 **have made**

해설 when he lived in Brazil로 보아 부정사가 본동사보다 먼저 있었던 일이므로 완료부정사가 적절하다.

해석 그는 브라질에 살 때 많은 돈을 벌었다고들 한다.

9. 정답 **be recognized**

해설 she was recognized as the leading violinist의 관계이므로 수동형 부정사가 적절하다.

해석 그녀는 당대의 주요한 바이올리니스트로 인정받게 되었다.

10. 정답 **be elected**

해설 Kevin was elected as captain의 관계이므로 수동형 부정사가 적절하다.

해석 Kevin은 너무나도 믿을 만해서 모두가 그가 주장으로 뽑히기를 원했다.

11. 정답 **been stolen**

해설 The computer was stolen의 관계이므로 수동형 부정사가 적절하다.

해석 간밤에 컴퓨터가 도난당한 것처럼 보인다.

**12. 정답 deliver**

해설 He delivers a speech의 관계이므로 능동형 부정사가 적절하다.

해석 그가 이번 주 토요일 여기서 연설을 할 예정이라고들 한다.

13. 정답 be fed

해설 He was fed의 관계이므로 수동형 부정사가 적절하다.

해석 보모가 그를 먹여줘야 했지만 그는 그렇게 먹는 것을 좋아하지 않았다.

14. 정답 have read

해설 in his school days로 보아 부정사가 본동사보다 먼저 있었던 일이므로 완료부정사가 적절하다.

해석 그는 재학 시절에 신화에 관한 많은 책을 읽었던 것처럼 보인다.

15. 정답 have caught

해설 독감에 걸린 것(catch a bad cold)이 본동사(seem)보다 먼저 있었던 일이므로 완료부정사가 적절하다.

해석 나는 간밤에 독감에 걸린 것 같다.

16. 정답 have been

해설 when she was young으로 보아 부정사가 본동사보다 먼저 있었던 일이므로 완료부정사가 적절하다.

해석 그녀는 젊었을 때 가난했었다고들 한다.

17. 정답 be treated

해설 He was treated의 관계이므로 수동형 부정사가 적절하다.

해석 그는 고혈압 치료를 받기 위해 병원으로 이송이 되었다.

18. 정답 keep

해설 Joan and Frank keep the prize money의 관계이므로 능동형 부정사가 적절하다.

해석 Joan과 Frank는 그들이 상금을 갖도록 허용이 되었다.

19. 정답 be cleaned

해설 the classroom was cleaned의 관계이므로 수동형 부정사가 적절하다.

해석 선생님은 정오까지 교실을 청소하라고 말씀하셨다.

20. 정답 be seen

해설 pictures are seen의 관계이므로 수동형 부정사가 적절하다.

해석 이 미술관에는 어떤 훌륭한 그림도 찾아볼 수 없다.

18 분사구문의 시제·태**QUICK TEST****1. 정답 Wounded**

해설 He was wounded의 관계이므로 수동형 분사구문이 적절하다.

해석 그는 다리에 부상을 당해서 거의 걸을 수 없었다.

2. 정답 Seen

해설 The islands were seen의 관계이므로 수동형 분사구문이 적절하다.

해석 비행기에서 보았을 때 그 섬들은 대단히 예뻐다.

3. 정답 Having failed

해설 fail to persuade가 tried보다 먼저 있었던 일이므로 완료분사구문이 적절하다.

해석 John을 설득하는데 실패했을 때 나는 그의 동생에게 시도해 보았다.

4. 정답 Having heard

해설 hear it twice가 showed보다 먼저 있었던 일이므로 완료분사구문이 적절하다.

해석 그녀는 그것을 두 번 들었지만 여전히 많은 관심을 보였다.

5. 정답 Compared

해설 He is compared의 관계이므로 수동형 분사구문이 적절하다.

해석 다른 아이들과 비교했을 때 그는 분별력이 있다.

6. 정답 considering

해설 today's situation이라는 목적어를 취하고 있으므로 능동형 분사구문이 적절하다.

해석 오늘의 상황을 고려해 볼 때 우리는 1년 전보다 더 가난하다.

7. 정답 Written

해설 The story is written의 관계이므로 수동형 분사구문이 적절하다.

해석 쉬운 영어로 쓰여져 있기 때문에 그 이야기는 쉽게 이해될 수 있다.

8. 정답 Left

해설 He was left alone의 관계이므로 수동형 분사구문이 적절하다.

해석 혼자 있었을 때 그는 독서에 몰두 했다.

9. 정답 striking

해설 his head를 목적으로 취하고 있으므로 능동형 분사구문이 적절하다.

해석 그는 넘어져 길에 있는 돌에 머리를 찧었다.

10. 정답 Told

해설 She was told of the accident의 관계이므로 수동형 분사구문이 적절하다.

해석 사고를 들었을 때 그녀는 금방 얼굴이 창백해졌다.

11. 정답 Locked

해설 it was looked at의 관계이므로 수동형 분사구문이 적절하다.

해석 정치적으로 보았을 때 그것은 어려운 결정이었다.



12. 정답 done

해설 The work was done의 관계이므로 수동형 분사구문이 적절하다.

해석 일이 끝났을 때 우리는 쇼핑을 하러 갔다.

13. 정답 Annoyed

해설 Ann was annoyed의 관계이므로 수동형 분사구문이 적절하다.

해석 그 소식에 화가 나서 Ann은 누구와도 말을 하려 하지 않았다.

14. 정답 wounding

해설 one of the bandits를 목적으로 취하고 있으므로 능동형 분사구문이 적절하다.

해석 그 경찰관은 총을 쏘서 도둑 중 한 명에게 부상을 입혔다.

15. 정답 sent

해설 is was sent first class의 관계이므로 수동형 분사구문이 적절하다.

해석 특급으로 보내면 그것은 내일 도착할 것이다.

16. 정답 Having repaired

해설 repair the car가 tool it out for a road test보다 먼저 있었던 일이므로 완료 분사구문이 적절하다.

해석 자동차를 수리한 후 그는 시험 주행을 위해 그걸 끌고 나갔다.

17. 정답 borrowed

해설 most of the, are borrowed의 관계이므로 수동형 분사구문이 적절하다.

해석 우리는 많은 외래어를 사용하는데, 그들 대부분은 영어에서 차용된 것이다.

18. 정답 Having been

해설 be there once before가 found the office 보다 먼저 있었던 일이므로 완료 분사구문이 적절하다.

해석 전에 그곳에 한 번 가 본적이 있었기 때문에 나는 그의 사무실을 쉽게 찾았다.

19. 정답 Taken

해설 vitamin pills are taken의 관계이므로 수동형 분사구문이 적절하다.

해석 매일 먹으면 비타민제는 너의 건강을 증진시킬 수 있다.

20. 정답 flooding

해설 the downstairs rooms를 목적으로 취하고 있으므로 능동형 분사구문이 적절하다.

해석 물이 집으로 들어와서 아래층 방으로 넘쳐흘렀다.

19 동명사의 기능

QUICK TEST

1. 정답 drinking

해설 is의 주어가 필요하므로 동명사 drinking이 적절하다.

해석 충분한 수분을 섭취하지 않는 것은 건강에 좋지 않다.

2. 정답 stealing

해설 jewels를 바로 목적으로 취했으므로 동사적 동명사인 stealing이 적절하다.

해석 그는 보석을 훔친 것 때문에 체포되었다.

3. 정답 buying

해설 a new car를 바로 목적으로 취했으므로 buying이 적절하다.

해석 내가 새로운 자동차를 살 걸 제안했지만 아빠는 반대하셨다.

4. 정답 Eating

해설 is의 주어가 필요하므로 동명사 Eating이 적절하다.

해석 밤에 너무 많이 먹는 것은 건강에 좋지 않다.

5. 정답 devotion

해설 전치사 to를 통해 목적어를 취했으므로 명사 devotion이 적절하다.

해석 그는 정의를 위한 헌신으로 유명하다.

6. 정답 forgetting

해설 바로 목적어를 취했으므로 forgetting이 적절하다.

해석 내가 그녀의 이름을 잊어버린 것은 그녀를 당혹스럽게 했다.

7. 정답 Surfing

해설 is의 주어가 필요하므로 동명사 Surfing이 적절하다.

해석 인터넷을 검색하는 것은 정보를 찾는 좋은 방법이다.

8. 정답 receiving

해설 바로 목적어를 취했으므로 동사적 동명사인 receiving이 적절하다.

해석 나는 그가 그 행사의 초대장을 받는 것에 반대한다.

9. 정답 passing

해설 a pregnant woman을 바로 목적으로 취했으므로 동사적 동명사인 passing이 적절하다

해석 사람들은 임신한 여자를 지나가는 것은 행운을 가져온다고 믿고 있다.

10. 정답 using

해설 that day를 바로 목적으로 취했으므로 동명사인 using이 적절하다.

해석 다른 사람들을 속이기 위해 그날을 이용하는 전통은 계속되고 있다.

**11. 정답 finding of**

해설 동명사 앞에 정관사 the가 붙어있으므로 전치사를 통해 목적어를 취하는 finding of가 적절하다.

해석 그가 할 일은 우리가 캠핑을 할 좋은 장소를 찾는 것이다.

12. 정답 fear

해설 전치사 of를 통하여 목적어를 취했으므로 명사인 fear가 적절하다.

해석 창의적이기 위해서는 틀린다는 두려움을 잊어버려야 한다.

13. 정답 throwing

해설 the ball을 바로 목적어로 취했으므로 throwing이 적절하다.

해석 너는 바스켓에 공을 던져 넣는 연습을 해야 해

14. 정답 keeping

해설 바로 목적어를 취했으므로 keeping이 적절하다.

해석 네가 그것을 비밀로 해주면 고맙겠네.

15. 정답 helping

해설 동사 makes의 주어가 필요하므로 동명사 Helping이 적절하다.

해석 다른 사람들을 돕는 것은 우리의 마음을 편안하고 기쁘게 한다.

16. 정답 performing

해설 operations를 바로 목적어로 취했으므로 동명사 performing이 적절하다.

해석 소리 광선은 수술을 할 때 사용된다.

17. 정답 damaging

해설 your health를 바로 목적어로 취하고 있으므로 동명사 damaging이 적절하다

해석 지나친 운동은 너의 건강을 해칠 가능성이 있다.

18. 정답 solving

해설 the problem을 바로 목적어로 취하고 있으므로 동사적 동명사인 solving이 적절하다.

해석 나는 그 문제를 풀 수 있는 좋은 방법을 찾았다.

19. 정답 consuming

해설 too much energy를 바로 목적어로 취하고 있으므로 동명사 consuming이 적절하다.

해석 우리는 지나친 에너지 소비를 줄여야 한다.

20. 정답 The sailing

해설 전치사 of를 통해 목적어를 취했으므로 명사적 동명사인 The sailing이 적절하다.

해석 요트를 타는 것은 가끔 위험하다.

20 동명사의 시제와 태**QUICK TEST****1. 정답 having kept**

해설 for long으로 보아 동명사가 먼저 있었던 일임을 알 수 있으므로 완료동명사가 적절하다.

해석 나는 오랫동안 기다린 것에 신경 쓰지 않는다.

2. 정답 winning

해설 동명사에 미래의 의미가 들어 있으므로 단순동명사가 적절하다.

해석 그 감독은 그의 팀이 경기에서 이길 것으로 확신하고 있다.

3. 정답 being sold

해설 my dog is sold의 관계이므로 수동형 동명사가 적절하다.

해석 나는 나의 개가 그런 잔인한 여자에게 팔리는 것을 생각할 수 없다.

4. 정답 being dismissed

해설 he is dismissed의 관계이므로 수동형 동명사가 적절하다.

해석 사무실에서의 Tom의 행동은 그의 해고를 가져왔다.

5. 정답 having been

해설 침입 당한 것이 본동사(showed)보다 먼저 있었던 일이므로 완료동명사가 적절하다.

해석 그 집은 침입당한 흔적이 전혀 없었다.

6. 정답 having been

해설 when he was in college로 보아 동명사가 먼저 있었던 일임을 알 수 있으므로 완료동명사가 적절하다.

해석 그는 대학 다닐 때 부지런하지 않았던 것을 후회한다.

7. 정답 being invited

해설 she is not invited의 관계이므로 수동형 동명사가 적절하다.

해석 그녀는 John의 파티에 초대받지 못한 것에 화가 나 있다.

8. 정답 being laughed

해설 I am laughed at의 관계이므로 수동형 동명사가 적절하다.

해석 나를 놀리지 마. 나는 놀림 받는 것을 좋아하지 않아.

9. 정답 being found

해설 the missing child is found의 관계이므로 수동형 동명사가 적절하다.

해석 실종된 그 아이가 발견될 가능성은 거의 없다.

10. 정답 being moved

해설 one is moved to tears의 관계이므로 수동형 동명사가 적절하다.



해석 누구도 감동을 받아 눈물을 흘리지 않고서는 그 사진들을 볼 수 없었다.

11. 정답 having led

해설 last year로 보아 동명사가 먼저 있었던 일임을 알 수 있으므로 완료동명사가 적절하다.

해석 나는 작년에 게으른 생활을 했던 것을 부끄러워한다.

12. 정답 having been

해설 in the last World Cup으로 보아 동명사가 먼저 있었던 일임을 알 수 있으므로 완료동명사가 적절하다.

해석 그는 지난 월드컵에서 감독이었던 것을 자랑스럽게 여긴다.

13. 정답 being treated

해설 she is treated의 관계이므로 수동형 동명사가 적절하다.

해석 그녀는 16세 소녀 취급당하는 것을 싫어한다.

14. 정답 having finished

해설 동명사가 본동사보다 먼저 있었던 일이므로 완료동명사가 적절하다.

해석 나는 보고서를 끝내지 않은 것이 걱정이 된다.

15. 정답 being used

해설 we are used의 관계이므로 수동형 동명사가 적절하다.

해석 우리는 헐값의 노동자로 이용되는 것에 반대한다.

16. 정답 being asked

해설 he is asked difficult question의 관계이므로 수동형 동명사가 적절하다.

해석 그는 어려운 질문을 받을까 봐 걱정을 하고 있다.

17. 정답 having been

해설 yesterday로 보아 동명사가 먼저 있었던 일임을 알 수 있으므로 완료동명사가 적절하다.

해석 어제 너와 함께 하지 못해서 미안해

18. 정답 having broken

해설 꽃병을 깨뜨린 것이 본동사보다 먼저 있었던 일이므로 완료동명사가 적절하다.

해석 선생님은 네가 꽃병을 깨뜨린 것으로 확신하고 있어.

19. 정답 having worn

해설 last night로 보아 동명사가 먼저 있었던 일임을 알 수 있으므로 완료동명사가 적절하다.

해석 그녀는 지난 밤에 그런 이상한 옷을 입었던 것을 부끄러워하고 있다.

20. 정답 being paid

해설 I am paid low waged의 관계이므로 수동형 동명사가 적절하다.

해석 나는 처음에 낮은 임금을 받는 것에 신경 쓰지 않는다.

21 few · little

QUICK TEST

1. 정답 few

해설 복수명사 words와 결합되어야 하므로 few가 적절하다.

해석 그의 형은 말수가 적은 사람이다.

2. 정답 little

해설 단수명사 learning과 결합되어야 하므로 little가 적절하다.

해석 조금 아는 것은 위험한 것이다.

3. 정답 little

해설 it was hard to communicate with him를 통해 볼 때 부정의 의미를 나타내는 little이 적절하다.

해설 그는 거의 영어를 말하지 못했다. 그래서 그와 의사소통을 하는 것은 어려웠다.

4. 정답 few

해설 She is lucky를 통해 볼 때 ‘문제가 거의 없다’는 의미가 되어야 하므로 few가 적절하다.

해석 그녀는 운이 좋다. 왜냐하면 그녀는 문제가 거의 없기 때문이다.

5. 정답 not a few

해설 I found the room crowded를 통해 볼 때 ‘손님들이 많았다’는 의미가 되어야 하므로 not a few가 적절하다.

해석 내가 도착했을 때 나는 그 방이 많은 손님들로 붐비고 있는 것을 알았다.

6. 정답 little

해설 knows 라는 동사를 수식하는 부정 부사가 필요하므로 little이 적절하다.

해석 그는 그를 기다리고 있는 것을 거의 알지 못하고 있다.

7. 정답 a few

해설 ‘몇몇 아이들’이라는 의미가 되어야 하므로 a few가 적절하다.

해석 천천히 몇몇 아이들이 학교로 오기 시작했다.

8. 정답 a little

해설 ‘돈이 좀 남아 있었다’는 의미가 되어야 하므로 a little이 적절하다.

해석 나는 지치고 배가 고팠지만 다행히도 돈이 좀 남아 있었다.

9. 정답 little

해설 our journey didn't take very long을 통해 볼 때 ‘교통량이 거의 없었다’는 의미가 되어야 하므로 little이 적절하다.

해석 교통량이 거의 없어서 우리의 여정은 그렇게 오래 걸리지 않았다.

**10. 정답 a little**

해설 I can't give you a decision yet를 통해 볼 때 '생각할 시간이 좀 필요하다'는 의미가 되어야 하므로 a little이 적절하다.

해석 아직 결정을 알려줄 수 없다. 나는 생각할 시간이 좀 필요하다.

11. 정답 little

해설 단수명사 knowledge와 결합되어야 하므로 little이 적절하다.

해석 그는 화학에 대한 지식이 거의 없다.

12. 정답 Little

해설 동사 think를 수식해야 하므로 부정 부사인 little이 적절하다.

해석 그들은 그녀가 시험에 떨어지리라고는 꿈에도 생각지 못했다.

13. 정답 few

해설 He isn't very popular를 통해 볼 때 '친구가 거의 없다'는 의미가 되어야 하므로 few가 적절하다.

해석 그는 인기가 없다. 그래서 그는 친구가 거의 없다.

14. 정답 little

해설 We must be quick를 통해 볼 때 '시간이 거의 없다'는 의미가 되어야 하므로 little이 적절하다.

해석 서둘러야 해. 시간이 거의 없어.

15. 정답 little

해설 부사 earlier를 수식해야 하므로 부사인 little이 적절하다.

해석 너는 평소보다 좀 더 일찍 떠나야 해

16. 정답 few

해설 복수명사인 days를 수식해야 하므로 few가 적절하다.

해석 Sarah는 지쳤다. 그녀는 다음 주에 며칠간의 휴가를 가질 예정이다.

17. 정답 little

해설 단수명사인 news를 수식해야 하므로 little이 적절하다.

해석 소식이 거의 없어서 편지는 짧았다.

18. 정답 little

해설 단수명사인 advise와 결합 되어야 하므로 little이 적절하다.

해석 주의 깊게 들어라. 내가 너에게 약간의 충고를 하겠다.

19. 정답 little

해설 단수명사인 milk와 결합 되어야 하므로 little이 적절하다.

해석 커피에 우유를 넣을까요? 예 약간이요

20. 정답 little

해설 This is a very boring place를 통해 볼 때 '할 일이 거의 없다'는 의미가 되어야 하므로 little이 적절하다.

해석 이곳은 대단히 지루한 곳이야. 할 일이 거의 없어.

22 수량형용사**QUICK TEST****1. 정답 much**

해설 단수명사 rain과 결합되어야 하므로 much가 적절하다.

해석 여기는 비가 많이 오니?

2. 정답 much

해설 단수명사 spaghetti와 결합되어야 하므로 much가 적절하다.

해석 그녀는 너무 많은 스파게티를 주어서 나는 그걸 다 먹을 수 없었다.

3. 정답 much

해설 단수명사 money와 결합되어야 하므로 much가 적절하다.

해석 그 자동차를 수리하는데 얼마나 많은 돈이 들었니?

4. 정답 number

해설 복수명사 books와 결합되어야 하므로 number가 적절하다.

해석 그의 서재에는 대단히 많은 책들이 있다.

5. 정답 much

해설 단수명사 luggage와 결합되어야 하므로 much가 적절하다.

해석 너는 여행 때 많은 짐을 가져갈 거니?

6. 정답 many

해설 복수명사 cooks와 결합되어야 하므로 many가 적절하다.

해석 사공이 많으면 배가 산으로 간다.

7. 정답 much

해설 단수명사 enthusiasm과 결합되어야 하므로 much가 적절하다.

해석 그의 생각에는 많은 동조가 있었다.

8. 정답 number

해설 복수명사 tourist와 결합되어야 하므로 number가 적절하다.

해석 이곳은 많은 관광객들을 끌어들이는다.

9. 정답 many

해설 복수명사 eggs와 결합되어야 하므로 many가 적절하다.

해석 냉장고에는 얼마나 많은 달걀이 있니?

10. 정답 many

해설 복수명사 tickets와 결합되어야 하므로 many가 적절하다.

해석 가능한 많은 티켓을 구입하라

11. 정답 much

해설 단수명사 energy와 결합되어야 하므로 much가 적절하다.



해설 나는 정말 피곤하다. 에너지가 거의 없어.

12. 정답 many

해설 many photos의 의미이므로 many가 적절하다.

해석 나는 사진을 찍지만 예전만큼 많이 찍지는 않아

13. 정답 much

해설 단수명사 work와 결합되어야 하므로 much가 적절하다.

해석 나는 바빠. 할 일이 너무 많아

14. 정답 deal

해설 단수명사 time과 결합되어야 하므로 deal이 적절하다.

해석 Brown씨는 프랑스에서 많은 시간을 보냈어.

15. 정답 much

해설 단수명사 progress과 결합되어야 하므로 much가 적절하다.

해석 Vicky는 큰 진전이 없어.

16. 정답 amount

해설 단수명사 food와 결합되어야 하므로 much가 적절하다.

해석 많은 음식이 먹을 수 없었다.

17. 정답 much

해설 단수명사 information과 결합되어야 하므로 much가 적절하다.

해석 나는 나의 결정에 도움을 줄 많은 정보가 없어.

18. 정답 many

해설 복수명사 lessons와 결합되어야 하므로 many가 적절하다.

해석 Jane은 운전을 배우고 있다. 그녀는 아직 많은 연습을 하지 못했다.

19. 정답 number

해설 복수명사 old books and magazines와 결합되어야 하므로 number가 적절하다.

해석 나는 많은 오래된 책과 잡지들을 버렸다.

20. 정답 deal

해설 단수명사 the exhibition과 결합되어야 하므로 deal이 적절하다.

해석 그 전시회의 많은 부분은 그의 최근 작품에 집중되었다.

23 all · each · every · both · either · neither

QUICK TEST

1. 정답 All

해설 세은 단독으로 사용될 수 있지만 Every는 명사와 결합되어야 하므로 All이 적절하다.

해석 내가 원하는 모든 것은 적은 노동으로 더 많은 돈을 버는 것이다.

2. 정답 guest

해설 'each+단수명사'가 되어야 하므로 guest가 적절하다.

해석 각각의 손님들은 차례로 그와 악수를 했다.

3. 정답 either

해설 both of them lead to Seoul을 통해 볼 때 둘 중의 하나를 나타내는 either가 적절하다.

해석 너는 둘 중 어느 길을 택할 수 있다. 둘 다 서울로 가니깐.

4. 정답 of them

해설 대명사와 결합이 되어야 하므로 all of them이 적절하다.

해석 모든 식물들이 죽었니? 아니 모두는 아니야

5. 정답 the letters

해설 both of가 명사와 결합되기 위해서는 정관사나 소유격이 필요하므로 the letters가 적절하다.

해석 우리가 오늘 아침에 받은 두통의 편지는 청구서였다.

6. 정답 both

해설 복수명사 sides와 결합되어야 하므로 both가 적절하다.

해석 거리의 양쪽에 많은 관중들이 행렬을 이루고 있었다.

7. 정답 car

해설 'every+단수명사'가 되어야 하므로 car가 적절하다.

해석 모든 새로운 자동차는 에어백이 장착되어야 한다.

8. 정답 months

해설 'every+기수+복수명사'의 구조가 되어야 하므로 months가 적절하다.

해석 Jim은 6개월마다 해외 출장을 간다.

9. 정답 Neither

해설 She's Australian을 통해 볼 때 둘 다 아님을 나타내는 Neither가 적절하다.

해석 너의 친구는 영국인이야 아니면 미국인이야? 둘 다 아니야. 그녀는 호주 사람이야

10. 정답 Either

해설 I don't mind를 통해 볼 때 둘 중 아무거나를 나타내는 Either가 적절하다.

해석 차를 원하니 커피를 원하니? 아무거나 상관없어.

11. 정답 week

해설 'every+서수+단수명사'의 구조가 되어야 하므로 week가 적절하다.

해석 나는 격주로 그녀를 만난다.

12. 정답 the flowers

해설 all of가 명사와 결합되기 위해서는 정관사나 소유격이 필요하므로 the flower가 적절하다.

해석 이 정원에 있는 모든 꽃들은 아름답다.

**13. 정답 All**

해설 All 아는 가능하지만 Every는 명사와 결합되어야 하므로 All이 적절하다.

해석 이 아파트들은 현대식이다. 그들 모두는 세간이 갖추어진 부역을 갖고 있다.

14. 정답 them

해설 'both of + 대명사'의 구조가 되어야 하므로 them이 적절하다.

해석 그 가게에는 두 대의 승강기가 있는데 둘 다 고장이 났다.

15. 정답 every

해설 all은 셀 수 있는 복수명사와 결합되어야 하고 every는 셀 수 있는 단수명사와 결합되어야 하므로 every가 적절하다.

해석 금년에 나는 사실상 모든 유럽의 국가들을 방문했다.

16. 정답 each

해설 도로의 양쪽은 두 개를 나타내므로 두 개 이상에서 사용되는 each가 적절하다.

해석 도로의 양쪽을 따라 주차된 차들이 많았다.

17. 정답 every

해설 '매일 아침'의 의미가 되어야 하므로 every가 적절하다.

해석 Sarah는 매일 아침 7시 반에 기차를 탄다.

18. 정답 each

해설 축구 경기는 두 팀이 하므로 두 개 이상에서 사용되는 each 적절하다.

해석 축구 경기에서 각 팀은 11명의 선수로 이루어져 있다.

19. 정답 Neither

해설 She's away on holiday를 통해 볼 때 둘 다 아님을 나타내는 Neither가 적절하다.

해석 Kate는 근무 중이니 집에 있니? 둘 다 아니야. 그녀는 휴가 중이야.

20. 정답 each

해설 단수명사 side와 결합되어야 하므로 each가 적절하다.

해석 문 양쪽에 큰 나무가 한 그루 있었다.

24 other · another**QUICK TEST****1. 정답 another**

해설 불특정한 또 다른 한 명을 나타내므로 another가 적절하다.

해석 나는 어떤 소녀가 또 다른 소녀에게 속삭이는 것을 보았다.

2. 정답 the other

해설 둘 중 한 명과 나머지 한 명이므로 the other가 적절하다.

해석 그의 두 명의 형 중 한 명은 죽었고 나머지 한 명은 아직 살아 있다.

3. 정답 the other

해설 부모님 두 분 중 한 명과 나머지 한 명이므로 the other가 적절하다.

해석 나의 부모님 중 한 분은 스포츠를 좋아하시고 나머지 한 분은 드라마를 좋아하신다.

4. 정답 another

해설 'A is one thing, and B (is) another (A와 B는 별개의 것이다)'의 구조이므로 another가 적절하다.

해석 계획을 세우는 것과 그것을 실행에 옮기는 것은 별개의 것이다.

5. 정답 other

해설 명사 children과 결합되어야 하므로 형용사인 other가 적절하다.

해석 나는 그녀가 다른 아이들과 좀 더 놀기를 바란다.

6. 정답 the other

해설 둘 중 나머지 하나를 나타내므로 the other가 적절하다.

해설 나에게서 검은 개가 두 마리 있는데, 한 마리가 다른 한 마리 보다 더 크다.

7. 정답 the others

해설 셋 중 하나와 나머지 모두이므로 the others가 적절하다.

해설 이 세 권은 너의 것이고 나머지 모두는 너의 누나 것이다.

8. 정답 others

해설 막연한 것 중 일부와 또 다른 일부이므로 others가 적절하다.

해설 일부 금속은 자력이 있고 또 다른 금속은 그렇지 않다.

9. 정답 another

해설 불특정한 또 다른 하나를 나타내므로 another가 적절하다.

해설 이 셔츠는 좋지 않아요. 다른 것을 보여주세요.

10. 정답 the others

해설 일정한 수 중 한 명과 나머지 모두를 나타내므로 the others가 적절하다.

해설 학급의 한 학생이 의자에서 넘어졌고 나머지 모두는 웃음을 터뜨렸다.

11. 정답 another

해설 불특정한 또 다른 하나를 나타내므로 another가 적절하다.

해설 빵 한 조각을 더 먹어도 될까요?

12. 정답 others

해설 '다른 사람들'을 나타내므로 others가 적절하다.

해설 다른 사람들이 없는 곳에서 그들을 함담하지 마라.

13. 정답 another

해설 불특정한 또 다른 자동차이므로 another가 적절하다.

해설 이 자동차를 팔고 다른 걸 사려고 해.



14. 정답 **the other**

해설 셋 중 두 개를 뺀 나머지 하나를 나타내므로 the other가 적절하다.

해석 너는 세 조각 중 두 개를 먹었어, 그래서 나머지 하나는 나의 것이야.

15. 정답 **the other**

해설 둘 중의 하나와 나머지 하나이므로 the other가 적절하다.

해석 나에게는 고양이 두 마리 있는데 한 마리는 희고 나머지 한 마리는 검다.

16. 정답 **the one**

해설 순서가 정해져서 '전자와 후자'의 의미가 되어야 하므로 the one이 적절하다.

해석 나는 말 한 마리와 소 한 마리를 키우는데 전자는 타기 위한 것이고 후자는 식용이다.

17. 정답 **the other**

해설 두 발 중 하나와 나머지 하나를 나타내므로 the other가 적절하다.

해석 한 발을 앞으로 움직이고 그리고 나서 다른 발을 움직여라.

18. 정답 **other**

해설 명사 photo와 결합되어야 하므로 형용사인 other가 적절하다.

해석 내가 어제 너에게 준 다른 사진들은 어디 있지?

19. 정답 **the others**

해설 손가락 다섯 개 중 두 개와 나머지 모두이므로 the others가 적절하다.

해석 너의 손가락을 봐. 두 개는 짧고 나머지 모두는 길어.

20. 정답 **another**

해설 볼록정한 또 다른 방식을 나타내므로 another가 적절하다.

해석 그림을 그리는 것은 일기를 쓰는 또 다른 방법이다.

25 불완전자동사

QUICK TEST

1. 정답 **happy**

해설 불완전자동사 feel의 보어가 필요하므로 형용사인 happy가 적절하다.

해석 나는 태양이 빛날 때 늘 행복하다.

2. 정답 **seems**

해설 seem은 불완전자동사로 수동이 없으므로 seems가 적절하다.

해석 나의 친구는 대단히 영리한 것처럼 보인다.

3. 정답 **bald**

해설 불완전자동사 went의 보어가 필요하므로 형용사인 bald가 적절하다.

해석 그의 아버지와 꼭 같이 그도 30세 이전에 대머리가 되었다.

4. 정답 **remained**

해설 remain은 불완전자동사로 수동이 없으므로 remained가 적절하다.

해석 그의 노력에도 불구하고 상황은 변함이 없었다.

5. 정답 **visible**

해설 불완전자동사 become의 보어가 필요하므로 형용사인 visible이 적절하다.

해석 현미경의 초점이 맞춰졌을 때 세균들을 볼 수 있었다.

6. 정답 **pleasant**

해설 불완전자동사 look의 보어가 필요하므로 형용사인 pleasant가 적절하다.

해석 그 좋은 소식을 들었을 때 그녀는 즐거운 것처럼 보였다.

7. 정답 **brightly**

해설 shone은 불완전자동사가 아니므로 동사를 수식하는 부사인 brightly가 적절하다.

해석 날씨는 더웠고 태양은 맑은 하늘에서 밝게 빛나고 있었다.

8. 정답 **turned**

해설 turn은 불완전자동사로 수동이 없으므로 turned가 적절하다.

해석 우리가 그 소식을 Mary에게 전했을 때 그녀의 얼굴은 창백해졌다.

9. 정답 **wild**

해설 불완전자동사 went의 보어가 필요하므로 형용사인 wild가 적절하다.

해석 대한민국이 세 번째 득점을 했을 때 관중들은 흥분에 휩싸였다.

10. 정답 **insincere**

해설 불완전자동사 sound의 보어가 필요하므로 형용사인 insincere가 적절하다.

해석 내가 기분이 좋지 않을 때는 가족들의 "안녕"이라는 말도 진실되지 않게 들린다.

11. 정답 **bad**

해설 불완전자동사 taste의 보어가 필요하므로 형용사인 bad가 적절하다.

해석 구내식당의 음식은 맛이 좋지 않았다.

12. 정답 **honestly**

해설 speak는 불완전자동사가 아니므로 동사를 수식하는 부사인 honestly가 적절하다.

해석 그녀의 딸은 늘 정직하게 말한다.

**13. 정답 beautiful**

해설 불완전자동사 look의 보어가 필요하므로 형용사인 beautiful이 적절하다.

해석 여성들이 아름답게 보이려고 노력하는 것은 당연하다.

14. 정답 mad

해설 불완전자동사 went의 보어가 필요하므로 형용사인 mad가 적절하다.

해석 그가 심하게 병이 났을 때 그녀는 거의 넋이 나가고 말았다.

15. 정답 hard

해설 불완전자동사 feel의 보어가 필요하므로 형용사인 hard가 적절하다.

해석 바나나가 아직 덜 익었을 때는 단단한 느낌이다.

16. 정답 suddenly

해설 appear가 '나타나다'는 의미의 완전자동사이므로 동사를 수식하는 부사인 suddenly가 적절하다.

해석 우리가 이야기를 하고 있을 때 웨이터가 갑자기 나타났다.

17. 정답 serious

해설 불완전자동사 seem의 보어가 필요하므로 형용사인 serious가 적절하다.

해석 그는 떠날 거라고 말을 하는데 이번에는 진지한 것처럼 보인다.

18. 정답 sadly

해설 smile은 불완전자동사가 아니므로 동사를 수식하는 부사인 sadly가 적절하다.

해석 그는 나를 쳐다보고는 슬픈 미소를 지었다.

19. 정답 wildly

해설 bark는 불완전자동사가 아니므로 동사를 수식하는 부사인 wildly가 적절하다.

해석 나의 개는 그 낯선 사람을 보았을 때 사납게 짖었다.

20. 정답 appeared

해설 appear는 불완전자동사로 수동이 없으므로 appeared가 적절하다.

해석 나는 그녀가 잠든 것처럼 보였기 때문에 안으로 들어가지 않았다.

26 rise/ raise · lie/ lay · sit/ seat**QUICK TEST****1. 정답 seated**

해설 타동사인 seat의 목적어가 없으므로 수동인 were seated가 적절하다.

해석 우리는 해변가에 앉았다.

2. 정답 rise

해설 목적어가 없으므로 자동사인 rise가 적절하다.

해석 우리의 생계비가 곧 다시 오르기 시작할 것이다.

3. 정답 seating

해설 herself를 목적으로 취하고 있으므로 타동사인 seating이 적절하다.

해석 "고맙습니다."라고 말하면서 그녀는 소파에 앉았다.

4. 정답 raising

해설 a chair를 목적으로 취하고 있으므로 타동사인 raising이 적절하다.

해석 학생들은 그들의 머리 위로 의자를 들어올리고 있었다.

5. 정답 lay

해설 it을 목적으로 취하고 있으므로 타동사인 lay가 적절하다.

해석 맨 위의 시트를 잡고 그것을 침대의 가장자리에 놓아라.

6. 정답 sitting

해설 목적어가 없으므로 자동사인 sitting이 적절하다.

해석 그는 담배를 피우면서 안락의자에 앉아 있었다.

7. 정답 sit

해설 목적어가 없으므로 자동사인 sit이 적절하다.

해석 우리는 아이들이 파자마 차림으로 식탁에 앉는 것을 좋아하지 않는다.

8. 정답 lies

해설 목적어가 없으므로 자동사인 lies가 적절하다.

해석 그는 매일 저녁 텔레비전 앞에 누워 있다.

9. 정답 laying

해설 her hand를 목적으로 취하고 있으므로 타동사인 laying이 적절하다.

해석 "택시를 잡을 수 없었어."라고 말하면서 그녀는 그녀의 손을 Nick의 손에 올려놓았다.

10. 정답 raise

해설 your hand를 목적으로 취하고 있으므로 타동사인 raise가 적절하다.

해석 네가 회의에서 발언을 하고 싶으면 손을 들어야 한다.

11. 정답 seated

해설 타동사인 seat가 목적어 없으므로 수동인 was seated가 적절하다.

해석 그 소년은 그의 책가방을 깔고 앉았다.

12. 정답 lain

해설 목적어가 아닌 보어(idle)를 취하고 있으므로 자동사 lie의 과거분사인 lain이 적절하다.

해석 우리의 계획은 수개월 동안 방치되어 있다.



13. 정답 raised

해설 a lot of money를 목적어 취하고 있으므로 타동사인 raised가 해석 우리의 계획은 수개월 동안 방치되어 있다.

해석 그는 자선단체를 위해 많은 돈을 모았다.

14. 정답 Lay

해설 the mats를 목적어로 취하고 있으므로 타동사인 Lay가 적절하다.

해석 매트들을 준비운동을 위해 마루에 깔아라.

15. 정답 raises

해설 목적어가 없으므로 자동사인 rises가 적절하다.

해석 무언가가 올라가면, 그것은 위로 움직인다.

16. 정답 seated

해설 목적어가 없으므로 수동을 나타내는 과거분사 seated가 적절하다.

해석 버스가 완전히 멈출 때까지 자리에 앉아 계세요.

17. 정답 sat

해설 목적어가 없으므로 자동사인 sat가 적절하다.

해석 한 낫선 여자가 와서 내 옆에 앉았다.

18. 정답 lie

해설 목적어가 없으므로 자동사인 lie가 적절하다.

해석 그녀는 작업복을 입고 마루에 누워 있곤 했다.

19. 정답 rose

해설 목적어가 없으므로 자동사인 rose가 적절하다.

해석 새들이 울음소리를 내며 날아올랐다.

20. 정답 lay

해설 목적어가 없으므로 자동사인 lay가 적절하다.

해석 그녀는 방 여기저기에 놓여져 있는 잡지들을 치우고 있었다.

27 지각동사

QUICK TEST

1. 정답 get

해설 지각동사 saw의 목적보어이므로 동사원형인 get이 적절하다.

해석 나는 Tom이 차를 타고 떠나는 것을 보았다.

2. 정답 touched

해설 her body와 touch의 관계가 수동이므로 과거분사인 touched가 적절하다.

해석 그녀는 복잡한 기차에서 그녀의 몸이 만져지는 것을 느꼈다.

3. 정답 to bark

해설 지각동사의 수동이므로 to부정사가 적절하다.

해석 한밤중에 개가 사납게 짖는 소리가 들렸다.

4. 정답 said

해설 가목적어인 it(진목적어 that a dog is a faithful servant)과 say의 관계가 수동이므로 과거분사인 said가 적절하다.

해석 우리는 종종 개는 충실한 하인이라는 말을 듣는다.

5. 정답 talk

해설 지각동사 listened to의 목적보어이므로 동사원형인 talk가 적절하다.

해석 그는 다른 사람들이 말하는 것을 들어주는데 익숙하다.

6. 정답 drawing

해설 an artist와 draw의 관계가 능동이면서 진행이므로 drawing이 적절하다.

해석 나는 어떤 화가가 캔버스에 초상화를 그리고 있는 것을 지켜보았다.

7. 정답 coming

해설 지각동사 smell의 목적보어이므로 현재분사인 coming이 적절하다.

해석 나는 어려움이 다가오고 있음을 감지했다. 그래서 나는 떠났다.

8. 정답 cross

해설 지각동사 saw의 목적보어이므로 동사원형인 cross가 적절하다.

해석 나는 Mary가 도로를 건너 우체국으로 사라지는 것을 보았다.

9. 정답 rising

해설 목적어인 the black smoke와 자동사 rise의 관계가 능동이면서 진행이므로 현재분사인 rising이 적절하다.

해석 우리는 검은 연기가 지평선 위로 올라오는 것을 보았다.

10. 정답 tricking

해설 지각동사 felt의 목적보어이므로 현재분사인 tricking이 적절하다.

해석 그녀는 차가운 땀이 그녀의 얼굴로 흘러내리는 걸 느꼈다.

11. 정답 to hide

해설 지각동사의 수동이므로 to 부정사가 적절하다.

해석 어떤 사람이 집 뒤로 숨는 것이 보였다.

12. 정답 study

해설 지각동사 see의 목적보어이므로 동사원형인 study가 적절하다.

해석 너희들 모두 이렇게 열심히 공부하는 걸 보니까 좋구나.

13. 정답 shaking

해설 목적어인 my house와 자동사인 shake(흔들리다)의 관계가 능동이므로 현재분사인 shaking이 적절하다.

**14. 정답 pinned**

해설 목적어인 butterflies와 pin의 관계가 수동이므로 과거 분사인 pinned가 적절하다.

해석 나는 박물관에서 나비들이 핀으로 꽂혀 있는 것을 본 걸 기억한다.

15. 정답 touching

해설 목적어인 something과 touch의 관계가 능동이므로 현재분사인 touching이 적절하다.

해석 Liz는 무언가가 그녀의 어깨를 만지는 것을 느꼈다.

16. 정답 knocked

해설 목적어인 that famous boxer와 knock의 관계가 수동이므로 과거분사인 knocked가 적절하다.

해석 너는 그 유명한 복서가 쓰러지는 걸 본 적이 있니?

17. 정답 leave

해설 지각동사 notice의 목적보어이므로 동사원형인 leave가 적절하다.

해석 혹시 누가 집을 떠나는 걸 보았니?

18. 정답 to slam

해설 지각동사의 수동이므로 to 부정사가 적절하다.

해석 누군가가 문을 광 닫는 소리가 들렸다.

19. 정답 rising

해설 지각동사 watch의 목적보어이므로 동사원형인 ring이 적절하다.

해석 우리는 우편배달부가 그의 집 앞에서 초인종을 누르는 것을 보았다.

20. 정답 beat

해설 지각동사 felt의 목적보어이므로 동사원형인 beat가 적절하다.

해석 그녀는 그를 보았을 때 심장이 심하게 뛰는 것을 느꼈다.

28 사역동사**QUICK TEST****1. 정답 tattooed**

해설 목적어인 a rose와 tattoo의 관계가 수동이므로 과거 분사인 tattooed가 적절하다.

해석 나는 팔에 장미 문신을 했다.

2. 정답 repeat

해설 사역동사 made의 목적보어이므로 동사원형인 repeat가 적절하다.

해석 그는 나에게 그가 나에게 말한 모든 것을 되풀이하게 했다.

3. 정답 broken

해설 목적어인 my left arm과 break의 관계가 수동이므로 과거분사인 broken이 적절하다.

해석 나는 사고에서 왼쪽 팔이 부러졌다.

4. 정답 to go

해설 persuade의 목적보어이므로 to 부정사가 적절하다.

해석 Nick은 그와 함께 밖에 나가도록 Rita를 설득할 수 없었다.

5. 정답 known

해설 가목적어인 it(진목적어 that she was the prayer's mother)과 know의 관계가 수동이므로 과거분사인 known이 적절하다.

해석 그녀는 그녀가 그 선수의 어머니라는 사실을 알리지 않았다.

6. 정답 go

해설 사역동사 let의 목적보어이므로 동사원형인 go가 적절하다.

해석 그녀의 부모님은 그녀가 혼자 밖에 나가는 것을 허락하려 하지 않았다.

7. 정답 broken

해설 목적어인 some window와 break의 관계가 수동이므로 과거분사인 broken이 적절하다.

해석 폭풍으로 몇몇 유리창이 깨졌다.

8. 정답 to wait

해설 사역동사 make의 수동이므로 to 부정사가 적절하다.

해석 Jane은 한 시간 넘게 기다려야 했다.

9. 정답 to like

해설 get의 목적보어이므로 to 부정사가 적절하다.

해석 너는 모든 사람을 즐겁게 할 수도 없고 모든 사람들이 너를 좋아하게 할 수도 없다.

10. 정답 take

해설 사역동사 have의 목적보어이므로 동사원형인 take가 적절하다.

해석 나는 짐꾼으로 하여금 여행 가방들을 나의 방으로 가져가게 했다.

11. 정답 choose

해설 사역동사 let의 목적보어이므로 동사원형인 choose가 적절하다.

해석 그가 좋아하는 것을 선택하게 해라.

12. 정답 to examine

해설 get의 목적보어이므로 to 부정사가 적절하다.

해석 그는 의사로 하여금 그의 아내를 진료하게 했다.

13. 정답 to increase

해설 cause의 목적보어이므로 to 부정사가 적절하다.

해석 더운 날씨로 아이스크림 판매량이 올라갔다.



14. 정답 laughing

해설 목적어인 us와 자동사인 laugh의 관계가 능동이므로 현재분사인 laughing이 적절하다.

해석 그 교수님은 강의 내내 우리들을 웃게 했다.

15. 정답 to walk

해설 advise의 목적보어이므로 to 부정사가 적절하다.

해석 나는 네가 혼자 집으로 걸어가지 않도록 충고하겠다.

16. 정답 to pay

해설 사역동사 make의 수동이므로 to 부정사가 적절하다.

해석 그는 빚을 갚도록 강요받았다.

17. 정답 arrested

해설 목적어인 you와 arrest의 관계가 수동이므로 과거분사인 arrested가 적절하다.

해석 내가 나의 집에서 나가지 않으면 나는 너를 체포되게 하겠다.

18. 정답 sit

해설 사역동사 make의 목적보어이므로 동사원형인 sit 적절하다.

해석 나는 아이들이 그들의 의자에 조용히 앉게 하려고 했다.

19. 정답 heard

해설 목적어인 myself와 gear의 관계가 수동(내 말이 들리게 하다)이므로 과거분사인 heard가 적절하다.

해석 나는 강한 바람을 뚫고 내 말이 들리게 할 수 없었다.

20. 정답 interfere

해설 목적어인 anything과 interfere with의 관계가 능동이므로 동사원형인 interfere이 적절하다

해석 그는 어떤 것이든 그의 일상의 습관을 방해하게 내버려 두려 하지 않았다.

29 『조동사+have+과거분사』

QUICK TEST

1. 정답 cannot

해설 '오늘 아침에 그것에 대해 이야기를 했다'는 근거를 통해 볼 때 '있었을 리가 없다'는 의미가 되어야 하므로 cannot이 적절하다.

해석 내가 오늘 아침에 그것에 대해 이야기를 했으므로 그는 그것을 잊었을 리가 없어.

2. 정답 may

해설 '모른다'는 근거를 통해 볼 때 '아마 집에 갔을 지도 몰라'라는 의미가 되어야 하므로 may가 적절하다.

해석 Daniel 어디 있니? 몰라. 집에 갔을 지도 몰라.

3. 정답 must

해설 '정원이 온통 젖어 있어'라는 근거를 통해 볼 때 '밤에 비가 내렸음에 틀림없어'라는 의미가 되어야 하므로 must가 적절하다.

해석 정원이 온통 젖어 있어. 밤에 비가 내렸음에 틀림없어.

4. 정답 must

해설 '내가 그녀가 가는 소리를 듣지 못했다'는 근거를 통해 볼 때 '그녀는 아주 조용히 떠났음에 틀림없어'라는 의미가 되어야 하므로 must가 적절하다.

해석 내가 그녀가 가는 소리를 듣지 못했으니까 그녀는 아주 조용히 떠났음에 틀림없어.

5. 정답 need not

해설 '이미 우유가 좀 있었다'는 근거를 통해 볼 때 '우유를 살 필요가 없었는데 괜히 샀어'라는 의미가 되어야 하므로 need not이 적절하다.

해석 너는 우유를 살 필요가 없었는데, 이미 우유가 좀 있었어.

6. 정답 cannot

해설 '고작 5분 밖에 시간을 쓰지 않았다'는 근거를 통해 볼 때 '제대로 했을 리가 없어'라는 의미가 되어야 하므로 cannot이 적절하다.

해석 너는 그것에 고작 5분 밖에 들이지 않았어. 너는 그것을 제대로 했을 리가 없어.

7. 정답 must

해설 '일 자리를 구하지 못했다'는 근거를 통해 볼 때 '면접에 늦었음에 틀림없다'는 의미가 되어야 하므로 must가 적절하다.

해석 Jim은 일 자리를 고하지 못했어. 그는 면접에 늦었음에 틀림없어.

8. 정답 shouldn't

해설 '예쁘고 오래된 건물이었다'는 근거를 통해 볼 때 '무너뜨리지 말았어야 했는데'라는 의미가 되어야 하므로 shouldn't가 적절하다.

해석 그것은 예쁜 오래된 건물이었어. 그들은 그것을 무너뜨리지 말았어야 했는데.

9. 정답 must

해설 '옆에 크게 움푹 팬 곳이 있다'는 근거를 통해 볼 때 'Jim이 사고를 냈음에 틀림없다'는 의미가 되어야 하므로 must가 적절하다.

해석 그 자동차는 옆에 크게 움푹 팬 곳이 있어. Jim이 사고를 냈음에 틀림없어.

10. 정답 should

해설 '왜 늦는지 궁금하다'는 근거를 통해 볼 때 '한 시간 전에 여기에 왔어야 했는데 오지 않았다'는 의미가 되어야 하므로 should가 적절하다.

해석 그가 왜 늦는지 궁금해. 그는 한 시간 전에 여기에 왔어야 했는데.



11. 정답 cannot

해설 '현장부재증명이 있다'는 근거를 통해 볼 때 '그렇게 많은 초콜릿을 먹지 말았어야 했다'는 의미가 되어야 하므로 shouldn't가 적절하다.

해석 그는 현장부재증명이 있어. 그는 그곳에 있었을 리가 없어.

12. 정답 shouldn't

해설 '속이 메스껍다'는 근거를 통해 볼 때 '그렇게 많은 초콜릿을 먹지 말았어야 했다'는 의미가 되어야 하므로 shouldn't가 적절하다.

해설 나는 속이 메스꺼워. 나는 그렇게 많은 초콜릿을 먹지 말았어야 했는데.

13. 정답 may

해설 '이곳을 찾는 것이 쉽지 않다'는 근거를 통해 볼 때 '길을 잃었을 지도 모른다'는 의미가 되어야 하므로 may가 적절하다.

해설 그는 길을 잃었을 지도 몰라. 이곳을 찾는 것은 쉽지 않아.

14. 정답 ought to

해설 '길을 잃었다'는 근거를 통해 볼 때 '내가 너에게 지도를 그려줬어야 했다'는 의미가 되어야 하므로 ought to가 적절하다.

해설 "길을 잃었어." "미안해. 내가 너에게 지도를 그려줬어야 했는데."

15. 정답 must

해설 '기억이 나질 않는다'는 근거를 통해 볼 때 '읽었음에 틀림없다'는 의미가 되어야 하므로 must가 적절하다.

해설 나는 그 잡지를 읽었음에 틀림없지만 거의 기억이 안나.

16. 정답 may

해설 카메라를 찾고 있는 근거로 볼 때 "Jane이 가져갔을지도 모른다"는 의미가 되어야 하므로 may가 적절하다.

해설 "내 카메라 어디 있니?" "Jane이 가져갔을 지도 몰라"

17. 정답 should

해설 '자동차가 도난당했다'는 근거를 통해 볼 때 '잠궜어야 했다'는 의미가 되어야 하므로 should가 적절하다.

해설 Tom의 자동차가 도난을 당했어. 그는 그것을 잠궜어야 했는데.

18. 정답 needn't

해설 '사례금이 계산서에 포함되어 있었다'는 근거를 통해 볼 때 '웨이터에게 사례금을 줄 필요가 없었는데 괜히 줬다'는 의미가 되어야 하므로 needn't가 적절하다.

해설 사례금은 계산서에 포함되어 있었어. 웨이터에게 사례금을 줄 필요가 없었는데.

19. 정답 must

해설 '시계가 2시 10분밖에 되지 않았다'는 근거를 통해 볼 때 '시계가 멈추었음에 틀림없다'라는 의미가 되어야 하므로 must가 적절하다.

해설 내 시계는 겨우 2시 10분이야. 그것은 멈추었음에 틀림없어.

20. 정답 should

해설 '왜 오지 않았니?'라는 근거를 통해 볼 때 '너도 왔어야 했는데 오지 않았다'는 의미가 되어야 하므로 should가 적절하다.

해설 멋진 파티였어. 너도 왔어야 했는데 왜 오지 않았니?

30 과거시제와 현재완료

QUICK TEST

1. 정답 lived

해설 Long ago로 보아 과거사실임을 알 수 있으므로 과거시제가 적절하다.

해설 오래 전에 공룡이 여기에 살았다.

2. 정답 have washed

해설 can help로 보아 손을 씻은 결과 지금 깨끗하다는 의미를 나타내므로 현재완료가 적절하다.

해설 나는 손을 씻었어. 그래서 너의 요리를 도와줄 수 있어.

3. 정답 have not made

해설 still로 보아 지금도 여전히 결정되지 않은 상태임을 알 수 있으므로 현재완료가 적절하다.

해설 나는 졸업 후 무엇을 할 것인지에 대해 여전히 결정하지 않았어.

4. 정답 have been

해설 since 이후로 볼 때 지금도 상황이 어려움을 알 수 있으므로 현재완료가 적절하다.

해설 Carol이 일자리를 잃은 이후로 상황이 계속 어렵다.

5. 정답 has shaved

해설 looks를 보아 면도를 한 결과 지금 훨씬 더 젊어 보인다는 의미이므로 현재완료가 적절하다.

해설 그는 면도를 하고 나니깐 훨씬 더 젊어 보인다.

6. 정답 traveled

해설 Shakespeare가 독일에서 여행을 한 것은 과거사실이므로 과거시제가 적절하다.

해설 일부 사람들은 Shakespeare가 독일에서 여행을 많이 했다고 생각한다.

7. 정답 started

해설 five years ago로 보아 과거사실임을 알 수 있으므로 과거시제가 적절하다.

해설 Jake는 작은 사업을 한다. 그는 5년 전에 이것을 하기 시작했다.



8. 정답 got

해설 since이하는 과거사실이므로 과거시제가 적절하다.

해석 그는 결혼을 한 이후로 아주 많이 달라졌다.

9. 정답 has played

해설 so far로 보아 지금도 대표 팀에서 뛰고 있음을 알 수 있으므로 현재완료가 적절하다.

해석 그는 지금까지 대표 팀에서 65경기를 뛰었다.

10. 정답 have been

해설 it is all new to me로 보아 현재와 연관이 있음을 알 수 있으므로 현재완료가 적절하다.

해석 이번이 내가 스코틀랜드에 처음 간 거야. 그래서 모든 것이 나에게서 새롭다.

11. 정답 has fallen

해설 the kitchen is flooded로 보아 천장이 무너져 내린 결과 지금 부엌에 홍수가 났음을 알 수 있으므로 현재완료가 적절하다.

해석 천장이 무너져 내려서 부엌에 홍수가 났어.

12. 정답 spent

해설 when he was younger로 보아 과거사실임을 알 수 있으므로 과거시제가 적절하다.

해석 그는 좀 더 젊었을 때 파리에서 시간을 좀 보냈어.

13. 정답 have had

해설 for three weeks now로 보아 지금도 통증이 있음을 알 수 있으므로 현재완료가 적절하다.

해석 나는 지금까지 3주 동안 통증이 있어.

14. 정답 wrote

해설 모차르트가 행한 과거사실을 나타내므로 과거시제가 적절하다.

해석 모차르트는 600편 이상의 음악을 작곡했어.

15. 정답 spent

해설 last month로 보아 과거사실임을 알 수 있으므로 과거시제가 적절하다.

해석 나는 지난 달 3일을 병원에서 보냈어.

16. 정답 have been

해설 이전 장에서 보아서 지금 알고 있다는 의미이므로 현재완료가 적절하다.

해석 우리가 이전 장에서 보았던 것처럼 명사는 명사를 수식할 수 있다.

17. 정답 discovered

해설 in 1519로 보아 과거사실임을 알 수 있으므로 과거시제가 적절하다.

해석 Hernan Cortes는 1519년에 멕시코를 발견했다.

18. 정답 wrote

해설 late(돌아가신)로 보아 과거사실임을 알 수 있으므로 과거시제가 적절하다.

해석 돌아가신 John Smith는 많은 단편소설을 썼다.

19. 정답 painted

해설 last summer로 보아 과거사실임을 알 수 있으므로 과거시제가 적절하다.

해석 그는 지난 여름에 이 대통령 초상화를 그렸다.

20. 정답 have not had

해설 until now로 보아 현재와 연관이 있음을 알 수 있으므로 현재완료가 적절하다.

해석 얼마나 바쁜 하루였던가! 나는 지금까지 아무것도 안 먹었어.

31 『동사+동명사』·『동사+to부정사』

QUICK TEST

1. 정답 seeing

해설 an hour ago로 보아 과거사실임을 알 수 있으므로 seeing이 적절하다.

해석 그녀는 한 시간 전에 그가 떠나는 것을 본 걸 기억한다.

2. 정답 to work

해설 주어인 He와 work의 관계가 능동이므로 to work가 적절하다.

해석 그는 진전을 원한다면 좀 더 열심히 일을 할 필요가 있다.

3. 정답 mending

해설 주어인 The fishing net와 mend의 관계가 수동이므로 mending이 적절하다.

해석 그들이 사용하고 있는 그물은 수선이 필요했다.

4. 정답 dreaming

해설 stop의 목적어가 필요하므로 dreaming이 적절하다.

해석 너는 꿈을 꾸는 일은 그만두고 어떤 일이든 시작하는 것이 좋겠어.

5. 정답 seeing

해설 Mike once saw a spaceship으로 보아 과거사실임을 알 수 있으므로 seeing이 적절하다.

해석 Mike는 전에 우주선을 본 적이 있다. 그는 그걸 본 것을 결코 잊지 못할 것이다.

6. 정답 spending

해설 I've got none left로 보아 돈을 다 썼음을 알 수 있으므로 spending이 적절하다.

해석 나는 그 모든 돈을 다 쓴 걸 후회한다. 지금은 남은 게 하나도 없다.



7. 정답 taking

해설 '시험 삼아 한 번 먹어보다'는 의미이므로 taking이 적절하다.

해석 나는 약간의 아스피린을 먹어 보았지만 통증은 가시지 않았다.

8. 정답 hearing

해설 in the middle of the night로 보아 과거사실임을 알 수 있으므로 hearing이 적절하다.

해석 나는 밤중에 목소리를 들은 걸 기억할 수 있다.

9. 정답 holding

해설 object to의 to는 전치사이므로 holding이 적절하다.

해석 몇몇 사람들은 다음 주에 다시 회의를 여는 것에 반대했다.

10. 정답 painting

해설 주어인 They(walls)와 paint의 관계가 수동이므로 painting이 적절하다.

해석 벽에 페인트칠을 하는 건 어때? 그들은 페인트칠이 필요해.

11. 정답 to switch

해설 '세탁기의 스위치를 켜야 하는 걸 잊어버렸다'는 의미이므로 to switch가 적절하다.

해석 내가 세탁기의 스위치를 켜야 하는 걸 잊어버려서 그 옷들은 여전히 더러워.

12. 정답 working

해설 stop의 목적어가 필요하므로 working이 적절하다.

해석 의사는 그가 일을 너무 많이 하는 걸 중단하라고 충고 했다.

13. 정답 to inform

해설 '알리게 되어 유감이다'는 의미이므로 to inform이 적절하다.

해석 우리가 당신에게 그 자리를 제의할 수 없다는 사실을 알리게 되어 유감입니다.

14. 정답 to wake

해설 when you leave로 보아 미래의 일임을 알 수 있으므로 to take가 적절하다.

해석 나갈 때 우산을 가져갈 걸 잊지 마라.

15. 정답 meeting

해설 when she was a little girl로 보아 과거사실임을 알 수 있으므로 meeting이 적절하다.

해석 나는 그녀가 어린 소녀였을 때 그녀를 만날 걸 기억한다.

16. 정답 to drink

해설 '물을 마시기 위하여'라는 의미이므로 to drink가 적절하다.

해석 부역을 지나다가 그는 물을 마시려고 멈추었다.

17. 정답 to send

해설 '꽃을 보내려고 노력하다'는 의미이므로 to send가 적절하다.

해석 나는 그녀에게 꽃을 보내려고 애를 썼으나 그것은 소용이 없었다.

18. 정답 sharpening

해설 주어인 This pencil과 sharpen의 관계가 수동이므로 sharpening이 필요하다.

해석 이 연필은 깎아야 해.

19. 정답 flying

해설 It was wonderful로 보아 과거사실임을 알 수 있으므로 flying이 적절하다.

해석 나는 Grand canyon 위로 비행을 한 걸 결코 잊을 수 없어. 그건 멋졌어.

20. 정답 being

해설 In addition to의 to는 전치사이므로 being이 적절하다.

해석 그녀는 정직할 뿐만 아니라 매력적인 태도를 지니고 있다.

32 alike/ (un)like/ likely · worth/ worthy · enough · 분사의 형용사화

QUICK TEST

1. 정답 alike

해설 목적어 없이 '똑 같은'의 의미를 나타내므로 alike가 적절하다.

해석 너희 남자들은 모두 똑같아.

2. 정답 bored

해설 주어인 you와 bore의 관계가 수동이므로 bored가 적절하다.

해석 왜 너는 늘 그렇게 지루해 보이니?

3. 정답 amazed

해설 주어인 I와 amaze의 관계가 수동이므로 amazed가 적절하다.

해석 나는 그 일자리를 제의 받았을 때 정말 놀랐다.

4. 정답 astonishing

해설 progress와 astonish의 관계가 능동이므로 astonishing이 적절하다.

해석 그녀는 대단히 놀라운 발전을 이루었다.

5. 정답 like

해설 home을 목적으로 취하고 있으므로 like가 적절하다.

해석 집만한 곳은 없다.

6. 정답 disappointing

해설 not to finish the work in time과 disappoint의 관계가 능동이므로 disappointing이 적절하다.



해석 제 시간에 그 일을 끝내지 못한 것은 대단히 실망스러웠다.

7. 정답 noisy enough

해설 형용사인 noisy를 수식하는 부사인 enough는 뒤에 위치하므로 noisy enough가 적절하다.

해석 그것은 죽은 사람도 깨울 만큼 충분히 시끄러웠다.

8. 정답 worth

해설 the money를 바로 목적으로 취했으므로 worth가 적절하다.

해석 나는 그 영화는 그 돈만큼의 가치가 있다고 생각하지 않아.

9. 정답 confusing

해설 instructions와 confuse의 관계가 능동이므로 confusing이 적절하다.

해설 이 컴퓨터는 대단히 혼란스러운 사용설명서가 있다.

10. 정답 interested

해설 주어인 you와 interest의 관계가 수동이므로 interested가 적절하다.

해석 너는 축구에 관심이 있니?

11. 정답 worthy

해설 이를 통해 목적어를 취했으므로 worthy가 적절하다.

해석 문을 잠그지 마라. 그 집은 그렇게 애를 쓸 가치가 없어.

12. 정답 exhausted

해설 주어인 I와 exhaust의 관계가 수동이므로 exhausted가 적절하다.

해석 나는 내내 조깅을 했더니 몹시 지친다.

13. 정답 like

해설 mushrooms를 목적으로 취하고 있으므로 like가 적절하다.

해석 새로운 식당들이 비가 온 후의 버섯처럼 생겨나고 있다.

14. 정답 puzzled

해설 주어인 I와 puzzle의 관계가 수동이므로 puzzled가 적절하다.

해석 나는 대단히 어리둥절하다고 말해야겠어. 나는 전혀 이해가 되지 않아.

15. 정답 likely

해설 '~일 것 같은'의 의미이므로 likely가 적절하다.

해석 내일 아침 비가 올 것 같아.

16. 정답 hot enough

해설 형용사인 hot를 수식하는 부사인 enough는 뒤에 위치하므로 hot enough가 적절하다.

해석 물이 충분히 뜨겁지 않아. 끓여야겠어.

17. 정답 worth

해설 twenty dollars를 바로 목적으로 취했으므로 worth가 적절하다.

해석 이 책은 충분히 20달러의 가치가 있다.

18. 정답 exciting

해설 The baseball match와 excite의 관계가 능동이므로 exciting이 적절하다.

해석 야구 경기는 대단히 재미가 있었다.

19. 정답 terrifying

해설 experience와 terrify의 관계가 능동이므로 terrifying이 적절하다.

해석 그것은 정말 무시무시한 경험이었어.

20. 정답 shocked

해설 주어인 I와 shock의 관계가 수동이므로 shocked가 적절하다.

해석 나는 Jessica가 그렇게 행동하는 것을 보고 아주 놀랐다.

**33 『with+명사+분사』·『접속사+분사』·
분사구문의 부정**

QUICK TEST

1. 정답 covered

해설 의미상의 주어인 his shoes와 cover의 관계가 수동이므로 covered가 적절하다

해석 그는 그의 신발이 진흙투성인 채로 들어왔다.

2. 정답 deprived

해설 의미상의 주어인 the brain과 deprive의 관계가 수동이므로 deprived가 적절하다.

해석 일단 산소가 공급되지 않으면 뇌는 죽게 된다.

3. 정답 following

해설 의미상의 주어인 her dog과 follow의 관계가 능동이므로 following이 적절하다.

해석 그녀는 그녀의 개가 그녀를 따라오게 한 채로 산책을 하고 있었다.

4. 정답 Not having

해설 분사구문의 부정이므로 Not having이 적절하다.

해석 오래 동안 그녀를 보지 못했기 때문에 나는 그녀를 알아 보지 못했다.

5. 정답 watching

해설 의미상의 주어인 someone과 watch의 관계가 능동이므로 watching이 적절하다.

해석 누가 나를 보고 있어서 나는 나의 일에 집중할 수 없다.

**6. 정답 cooked**

해설 의미상의 주어인 it과 cook의 관계가 수동이므로 cooked가 적절하다.

해석 밝은 갈색으로 요리가 될 때까지 그것을 오븐에 뒤라.

7. 정답 making

해설 의미상의 주어인 the class와 make의 관계가 능동이므로 making이 적절하다.

해석 학급 학생들이 너무 시끄럽게 떠들어서 나는 강의를 중단하고 싶었다.

8. 정답 exposed

해설 의미상의 주어인 glass와 expose의 관계가 수동이므로 exposed가 적절하다.

해석 충격에 노출이 되면 유리는 산산조각이 난다.

9. 정답 used

해설 의미상의 주어인 this와 use의 관계가 수동이므로 used가 적절하다.

해석 이것은 경제적으로 사용이 되면, 적어도 3개월은 갈 것이다.

10. 정답 crossed

해설 의미상의 주어인 his legs와 cross의 관계가 수동이므로 crossed가 적절하다.

해석 그는 다리를 곧 채 의자에 앉아서 생각에 잠겼다.

11. 정답 told

해설 의미상의 주어인 you와 tell의 관계가 수동이므로 told가 적절하다.

해석 달리 말을 듣지 않으면 아침 9시까지 여기에 와라.

12. 정답 closed

해설 의미상의 주어인 your eyes와 close의 관계가 수동이므로 closed가 적절하다.

해석 너는 눈을 감은 채 똑바로 걸을 수 있니?

13. 정답 telephoning

해설 의미상의 주어인 you와 telephone의 관계가 능동이므로 telephoning이 적절하다.

해석 외국에서 전화를 걸 때는 0865가 아니라 865를 돌려라.

14. 정답 asked

해설 의미상의 주어인 I와 ask의 관계가 수동이므로 asked가 적절하다.

해석 질문을 받으면 나는 그 사고에 관한 모든 것을 기꺼이 말하겠다.

15. 정답 coming

해설 의미상의 주어인 winter와 come의 관계가 능동이므로 coming이 적절하다.

해석 겨울이 다가오니까 따뜻한 옷을 살 때이다.

16. 정답 folded

해설 의미상의 주어인 your arms와 fold의 관계가 수동이므로 folded가 적절하다.

해석 팔짱을 낀 채 거기에 서 있지 마라.

17. 정답 discovered

해설 의미상의 주어인 Lung cancer와 discover의 관계가 수동이므로 discovered가 적절하다.

해석 폐암은 제때 발견이 되면 치료될 수 있다.

18. 정답 waving

해설 의미상의 주어인 her hair와 자동사 wave(흔날리다)의 관계가 능동이므로 waving이 적절하다.

해석 그녀는 머리카락이 바람에 날리면서 서 있었다.

19. 정답 returning

해설 의미상의 주어인 you와 return의 관계가 능동이므로 returning이 적절하다.

해석 상품을 반환할 때는 반드시 영수증을 가지고 오십시오.

20. 정답 read

해설 의미상의 주어인 This book과 read의 관계가 수동이므로 read가 적절하다.

해석 조심스럽게 읽히지면 이 책은 해보다는 득이 많을 것이다.

34 high/ highly · almost/ most · very/ much**QUICK TEST****1. 정답 very**

해설 형용사인 tired를 수식하므로 very가 적절하다.

해석 긴 하루였으며 그는 몹시 피곤했다.

2. 정답 much

해설 동사 talk를 수식하므로 much가 적절하다.

해석 그는 내성적이라 말을 별로 하지 않는다.

3. 정답 nearly

해설 '거의'라는 의미가 되어야 하므로 nearly가 적절하다.

해석 나는 회의에서 거의 즐겼다.

4. 정답 hard

해설 '열심히'라는 의미가 되어야 하므로 hard가 적절하다.

해석 그녀는 정말 열심히 공부를 해서 시험에 합격했다.

5. 정답 high

해설 구체적 높이를 나타내므로 high가 적절하다.

해석 그는 불을 높이 차서 크로스바를 넘겼다.

6. 정답 much

해설 비교급을 수식하므로 much가 적절하다.

해석 그것은 내가 예상했던 것보다 훨씬 더 큰 것처럼 보였다.

7. 정답 **mostly**

해설 '주로'라는 의미가 되어야 하므로 mostly가 적절하다.

해석 나는 아침 식사로 주로 과일을 먹는다.

8. 정답 **almost**

해설 '거의'라는 의미로 동사 sound를 수식하므로 almost가 적절하다.

해석 그녀는 이상한 악센트를 갖고 있다. 그녀의 말은 거의 외국어처럼 들린다.

9. 정답 **deeply**

해설 very의 의미를 나타내므로 deeply가 적절하다.

해석 그는 그 영화를 보고 깊이 감동을 받아 눈물을 흘렸다.

10. 정답 **hardly**

해설 '거의~않는'의 의미가 되어야 하므로 hardly가 적절하다.

해석 전화 연결이 너무 좋지 않아서 나는 그의 말을 거의 들을 수 없었다.

11. 정답 **most**

해설 '가장'이라는 의미가 되어야 하므로 most가 적절하다.

해석 그들 모두 말이 많지만 너의 어린 딸이 가장 말이 많다.

12. 정답 **lately**

해설 '최근에'라는 의미가 되어야 하므로 lately가 적절하다.

해석 나는 최근에 몸 상태가 대단히 좋지 않다.

13. 정답 **highly**

해설 very의 의미를 나타내므로 highly가 적절하다.

해석 모든 사람들은 그녀의 가르침을 높이 평가한다.

14. 정답 **hardly**

해설 '거의 ~않는'의 의미가 되어야 하므로 hardly가 적절하다.

해석 장을 보러 가야 해. 우리는 음식이 거의 없어.

15. 정답 **much**

해설 비교급을 수식하므로 much가 적절하다.

해석 그 시험은 내가 예상했던 것보다 훨씬 더 쉬웠다.

16. 정답 **very**

해설 형용사 proud를 수식하므로 very가 적절하다.

해석 그의 아들은 일등상을 받았다. 그래서 그는 그를 대단히 자랑스럽게 여겼다.

17. 정답 **Almost**

해설 '거의'라는 의미로 all을 수식하므로 Almost가 적절하다.

해석 거기에 있는 거의 모든 집들은 나무로 지어졌다.

18. 정답 **most**

해설 very의 의미를 나타내므로 most가 적절하다.

해석 그녀는 늘 대단히 우아하게 행동을 했다.

19. 정답 **wide**

해설 구체적 넓이를 나타내므로 wide가 적절하다.

해석 문이 활짝 열려 있어서 나는 그냥 곧장 안으로 들어갔다.

20. 정답 **much**

해설 동사 enjoyed를 수식하므로 much가 적절하다.

해석 우리는 당신이 우리와 함께 한 것에 대해 대단히 즐거웠습니다.

35 과거완료 · 미래완료

QUICK TEST

1. 정답 **had left**

해설 과거 이전에 있었던 행동의 결과가 과거(looked)에 나타난 것이므로 과거완료가 적절하다.

해석 공원은 흥해 보였다. 사람들이 도처에 쓰레기를 버린 것이다.

2. 정답 **will have finished**

해설 지금 하고 있는 일이 미래의 기준점(by the time you arrive here)에서 완료가 되는 의미이므로 미래완료가 적절하다.

해석 나는 네가 여기에 도착할 때쯤이면 이 일을 끝낼 거야.

3. 정답 **had had**

해설 과거 이전에 있었던 행동의 결과가 과거(was tired)에 나타난 것이므로 과거완료가 적절하다.

해석 나는 지난밤에 정말 피곤했어. 힘든 하루였거든.

4. 정답 **will have known**

해설 지금부터 미래의 기준점(Next month)까지의 계속을 나타내므로 미래완료가 적절하다.

해석 다음 달이면 나는 Derek을 20년 동안 아는 셈이 될 것이다.

5. 정답 **had already begun**

해설 과거(got)보다 이전의 일을 나타내므로 과거완료가 적절하다.

해석 우리가 극장에 도착했을 때는 이미 영화가 시작된 뒤였다.

6. 정답 **won't have finished**

해설 지금부터 미래의 기준점(until midnight)까지의 계속을 나타내므로 미래완료가 적절하다.

해석 이 체스 경기는 오래 갈 것 같아. 한밤중까지도 끝나지 않을 것 같아.

7. 정답 **had made**

해설 과거(was killed)보다 이전의 일을 나타내므로 과거완료가 적절하다.

해석 Timson은 사고에서 비극적으로 죽기 전에 13편의 영화를 만들었다.



8. 정답 **had just stepped**

해설 과거(rang)보다 이전의 일을 나타내므로 과거완료가 적절하다.

해석 그녀는 막 사무실에 들어왔는데 그 때 전화벨이 울렸다.

9. 정답 **had filled**

해설 과거(went)보다 이전의 일을 나타내므로 과거완료가 적절하다.

해석 그는 바구니를 다 채웠을 때 계산대로 갔다.

10. 정답 **will have cleaned**

해설 현재의 일이 미래의 기준점(By the time you get home)에서 끝나는 의미이므로 미래완료가 적절하다.

해석 내가 집에 도착할 때쯤이면 나는 집을 완전히 다 청소를 해놓을 거야

11. 정답 **will have had**

해설 현재의 일이 미래의 기준점(by lunch-time)에서 끝나는 의미이므로 미래완료가 적절하다.

해석 나는 이 그림들을 보는 게 좋아. 하지만 점심 때쯤이면 충분히 볼 거야.

12. 정답 **had told**

해설 과거(said)보다 이전의 일을 나타내므로 과거완료가 적절하다.

해석 나는 점심 때 그녀에게 그 소식을 말했는데, 누군가가 더 일찍 그것에 대해 그녀에게 말을 하고 난 뒤였다.

13. 정답 **had started**

해설 과거(switched)보다 이전의 일을 나타내므로 과거완료가 적절하다.

해석 내가 TV를 켰을 때 그 프로그램은 이미 시작이 되었다.

14. 정답 **will have finished**

해설 현재하고 있는 일이 미래의 기준점(by Saturday)에서 완료가 되는 의미이므로 미래완료가 적절하다.

해석 그 건축업자는 토요일쯤에 지붕을 마무리할 것이라고 말한다.

15. 정답 **had just closed**

해설 과거(was)보다 이전의 일을 나타내므로 과거완료가 적절하다.

해석 6시 20분 전이었다. 대부분의 가게들이 막 문을 닫고 난 뒤였다.

16. 정답 **will have been**

해설 지금부터 미래의 기준점 (Next year)까지의 계속을 나타내므로 미래완료가 적절하다.

해석 내년이면 Ted와 Amy는 결혼한 지 20년이 된다.

17. 정답 **had gone**

해설 과거(Was)보다 이전의 일을 나타내므로 과거완료가 적절하다.

해석 네가 도착했을 때 Tom은 파티에 있었니? 아니. 가고 없었어.

18. 정답 **will have read**

해설 지금의 일이 미래의 기준점(by the time it's due back to the library)에서 완료가 되는 의미이므로 미래완료가 적절하다.

해석 나는 도서관 반납 기한이 될 때쯤이면 이 책을 다 읽을 거야.

19. 정답 **will have been**

해설 현지에서 출발하여 미래의 기준점(when I see one again)에서의 경험을 나타내므로 미래완료가 적절하다.

해석 나는 한 번 더 보면 꼬기리를 세 번 보는 셈이 될 것이다.

20. 정답 **had stopped**

해설 과거(didn't)보다 이전의 일을 나타내므로 과거완료가 적절하다.

해석 나는 우산이 없었는데 그건 문제가 되지 않았어. 비가 멈추었어.

36 used to + 동사원형 · be used to+(동)명사 · be used to+동사원형

QUICK TEST

1. 정답 **sleeping**

해설 '익숙하다'는 의미이므로 sleeping이 적절하다.

해석 그는 늦게 자는데 익숙하다.

2. 정답 **be**

해설 조동사 used to에 이어질 말이 필요하므로 동사원형인 be가 적절하다.

해석 나는 그 당시에 새를 관찰하는데 관심이 있었어.

3. 정답 **used**

해설 과거의 동작을 나타내므로 조동사 used to가 적절하다.

해석 나는 아이였을 때 개를 두려워했었어.

4. 정답 **used**

해설 과거의 상태를 나타내므로 조동사 used to가 적절하다.

해석 지금 은행이 있는 곳에 극장이 있었어.

5. 정답 **paint**

해설 '사용되다'는 의미이므로 paint가 적절하다.

해석 이 붓들은 큰 그림을 그리는데 사용된다.

6. 정답 **used**

해설 과거의 상태를 나타내므로 조동사 used to가 적절하다.

해석 그는 고등학교를 다닐 때 보이스카우트였어.

7. 정답 **help**

해설 '사용되다'는 의미이므로 help가 적절하다.

해석 이 돈은 집이 없는 사람들이 살 곳을 마련하는 것을 돕는데 사용될 것이다.



8. 정답 play

해설 조동사 used to에 이어질 말이 필요하므로 동사원형인 play가 적절하다.

해석 그는 과거에 테니스를 많이 쳤지만 지금은 그걸 하기에는 나이가 너무 많다.

9. 정답 singing

해설 '익숙하다'는 의미이므로 singing이 적절하다.

해석 그녀는 많은 청중들 앞에서 노래를 부르는데 익숙하다.

10. 정답 be

해설 조동사 used to에 이어질 말이 필요하므로 동사원형인 be가 적절하다.

해석 그녀는 과거에는 영화 배우였지만 지금은 그냥 가정주부이다.

11. 정답 used

해설 과거의 습관적 동작을 나타내므로 조동사 used to가 적절하다.

해석 나의 아빠는 주말이면 낚시를 가곤 했었다.

12. 정답 used

해설 과거의 습관적 동작을 나타내므로 조동사 used to가 적절하다.

해석 그녀는 빼먹지 않고 나의 수업을 들었다.

13. 정답 getting

해설 '익숙하다'는 의미이므로 getting이 적절하다.

해석 그는 아침 일찍 일어나는데 익숙하다.

14. 정답 used

해설 과거의 상태를 나타내므로 조동사 used to가 적절하다.

해석 이 도시의 하늘은 옛날에는 푸르렀지만 지금은 그렇지 않다.

15. 정답 cut

해설 '사용되다'는 의미이므로 cut이 적절하다.

해석 나무를 베는데 사용되는 도구는 '톱'이라 불린다.

16. 정답 used

해설 과거의 습관적 동작을 나타내므로 조동사 used to가 적절하다.

해석 그는 과거보다 훨씬 더 조심스럽게 운전을 한다.

17. 정답 used

해설 과거의 상태를 나타내므로 조동사 used to가 적절하다.

해석 사람들은 과거에 지구가 편편하다고 생각했었다.

18. 정답 using

해설 '익숙하다'는 의미이므로 using이 적절하다.

해석 왼손을 사용하는데 익숙한 사람들은 왼손잡이라 불린다.

19. 정답 used

해설 과거의 습관적 동작을 나타내므로 조동사 used to가 적절하다.

해석 나는 수업을 길렀지만 지금은 면도를 한 상태이다.

20. 정답 used

해설 과거의 습관적 동작을 나타내므로 조동사 used to가 적절하다.

해석 나의 아이들은 아기였을 때 잠을 잘 잤었지.

37 관계대명사의 용법과 생략

QUICK TEST

1. 정답 tennis with

해설 the man 뒤에 관계대명사가 생략되어 있으므로 목적어가 빠진 구조가 되기 위해서는 전치사 with가 있는 것이 적절하다.

해석 저 사람은 내가 함께 테니스를 쳤던 사람이다.

2. 정답 which

해설 관계대명사 that은 계속적 용법으로 사용되지 않으므로 which가 적절하다.

해석 나는 많이 걷는데, 그것은 나를 건강하게 한다.

3. 정답 expected

해설 The rain 뒤에 관계대명사가 생략되어 있으므로 목적어가 빠진 구조가 되기 위해서는 능동인 expected가 적절하다.

해석 우리가 기대했던 비는 너무 늦게 왔다.

4. 정답 who

해설 선행사가 사람(Mr. White)이므로 who가 적절하다.

해석 이분은 White씨인데, 그는 성인용 연애소설을 쓴다.

5. 정답 consider

해설 the one 뒤에 관계대명사가 생략되어 있으므로 목적어가 빠진 구조가 되기 위해서는 consider가 적절하다.

해석 그녀는 내가 이상적인 지도자라고 생각하는 사람이다.

6. 정답 which

해설 선행사가 to follow Jim이므로 which가 적절하다.

해석 나는 Jim을 따라가려고 애를 썼지만 그것이 불가능함을 알았다.

7. 정답 a ring for

해설 The girl뒤에 관계대명사 생략되어 있으므로 목적어가 빠진 구조가 되기 위해서는 전치사 for가 있는 것이 적절하다.

해석 그가 반지를 사 준 소녀는 옆집에 산다.

8. 정답 which

해설 found의 목적어가 빠져 있으므로 관계대명사 which가 적절하다.

해석 나는 그 문제를 풀려고 애를 썼지만 그것이 시간 낭비임을 알았다.

9. 정답 looking for

해설 the book 뒤에 관계대명사가 생략되어 있으므로 목적어가 빠진 구조가 되기 위해서는 전치사 for가 있는 것이 적절하다.

해석 이것이 네가 찾고 있는 책이니?



10. 정답 met

해설 the men 뒤에 관계대명사가 생략되어 있으므로 목적어가 빠진 구조가 되기 위해서는 met가 적절하다.

해석 그들이 내가 일전에 만난 사람들이다.

11. 정답 which

해설 관계대명사 that은 계속적 용법으로 사용되지 않으므로 which가 적절하다.

해석 그녀는 뱀을 좋아하는데, 나에게게는 그것이 놀랍다.

12. 정답 talking to

해설 the woman 뒤에 관계대명사가 생략되어 있으므로 목적어가 빠진 구조가 되기 위해서는 전치사 to가 있는 것이 적절하다.

해석 너는 Tom이 말을 하고 있는 여자를 아니?

13. 정답 which

해설 관계대명사 what은 계속적 용법으로 사용되지 않으므로 which가 적절하다.

해석 그가 그녀의 사진을 찢어버렸는데, 그것이 그녀를 화나게 했다.

14. 정답 waiting for

해설 the bus 뒤에 관계대명사가 생략되어 있으므로 목적어가 빠진 구조가 되기 위해서는 전치사 for가 있는 것이 적절하다.

해석 내가 기다리고 있는 버스가 늦어지고 있다.

15. 정답 which

해설 접속사와 them을 대신할 관계대명사가 필요하므로 which가 적절하다.

해석 그는 나에게 두 권의 책을 빌려주었는데 나는 그들 둘 다 읽지 않았다.

16. 정답 in

해설 a cupboard 뒤에 관계대명사가 생략되어 있으므로 목적어가 빠진 구조가 되기 위해서는 전치사 in만 있는 것이 적절하다.

해석 금고는 귀중한 물건들을 보관하는 작은 장이다.

17. 정답 which

해설 관계대명사 that은 계속적 용법으로 사용되지 않으므로 which가 적절하다.

해석 그는 자신을 예술가라고 생각하지 않지만, 사실은 그는 예술가이다.

18. 정답 going to

해설 the place 뒤에 관계대명사가 생략되어 있으므로 목적어가 빠진 구조가 되기 위해서는 전치사 to가 있는 것이 적절하다.

해석 너의 목적지는 내가 가고 있는 곳이다.

19. 정답 which

해설 접속사와 대명사 them을 대신할 관계대명사가 필요하므로 which가 적절하다.

해석 그들은 세 대의 자동차를 갖고 있는데, 그들 중 두 대는 전혀 사용하지 않는다.

20. 정답 which

해설 관계대명사 what은 계속적 용법으로 사용되지 않으므로 which가 적절하다.

해석 Sheila는 파티에 올 수 없었는데, 그것은 안타까운 일이었다.

38 관계부사 when · where · why · how

QUICK TEST

1. 정답 the way how → the way, how, the way that, the way in which

해설 방법을 나타낼 때는 the way와 how를 함께 쓰지 않으므로 the way how를 the way, how, the way that, the way in which 중 하나로 바꾸어야 한다.

해석 그것이 그가 늘 우리를 대하는 방식이야.

2. 정답 which → when

해설 we had lunch가 부사(then)의 공백만 있는 완전한 문장이므로 주요 성분의 공백을 필요로 하는 which는 when로 바뀌어야 한다.

해석 우리는 정오까지 테니스를 쳤고 그 때 점심을 먹었다.

3. 정답 where → which(혹은 that)

해설 뒤 문장에 recommended의 목적어가 빠져 있으므로 where는 which나 that으로 바뀌어야 한다.

해석 이곳이 내가 Mary에게 추천한 식당이야.

4. 정답 이상 없음

해설 visit의 목적어가 빠져 있으므로 which는 적절하다.

해석 서울은 많은 외국 관광객들이 가보고 싶어 하는 곳이다.

5. 정답 where → which(혹은 that)

해설 뒤 문장에 from의 목적어가 빠져 있으므로 where는 which나 that으로 바뀌어야 한다.

해석 이곳이 나의 아들이 졸업한 대학이야.

6. 정답 이상 없음

해설 뒤 문장이 부사(at the time)의 공백만 있는 완전한 문장이므로 when은 적절하다.

해석 너는 다음 기차가 도착할 시간을 아니?

7. 정답 which → when

해설 뒤 문장이 부사(on the day)의 공백만 있는 완전한 문장이므로 주요 성분의 공백을 필요로 하는 which는 when으로 바뀌어야 한다.



- 해석** 그녀가 도착한 요일은 목요일이었다.
- 8. 정답 이상 없음**
해설 뒤 문장이 부사(on the place)의 공백만 있는 완전한 문장이므로 where는 적절하다.
해석 해변은 내가 여름에 가장 가고 싶은 곳이다.
- 9. 정답 where → which(혹은 that)**
해설 뒤 문장에 in의 목적어가 빠져 있으므로 where는 which 나 that으로 바뀌어야 한다.
해석 내가 대개 달리기를 하는 공원은 길 건너편에 있다.
- 10. 정답 이상 없음**
해설 뒤 문장이 부사(on the exact time)의 공백만 있는 완전한 문장이므로 when은 적절하다.
해석 나는 그가 나에게 전화를 건 정확한 시간을 기억하지 못한다.
- 11. 정답 which → in which**
해설 관계부사 how를 대신해야 하므로 which는 in which로 바뀌어야 한다.
해석 나는 그가 그 어려운 문제를 푼 방법을 알고 싶다.
- 12. 정답 이상 없음**
해설 뒤 문장이 부사(in the hospital)의 공백만 있는 완전한 문장이므로 where은 적절하다.
해석 그곳이 나의 모든 아이들이 태어난 병원이야.
- 13. 정답 which → where**
해설 뒤 문장이 부사(in the place)의 공백만 있는 완전한 문장이므로 주요 성분의 공백을 필요로 하는 which는 where로 바뀌어야 한다.
해석 이곳이 네가 그들이 만나도록 추천한 곳이니?
- 14. 정답 which → why**
해설 뒤 문장이 부사(for the reason)의 공백만 있는 완전한 문장이므로 주요 성분의 공백을 필요로 하는 which는 why로 바뀌어야 한다.
해석 나는 그가 그녀에게 그걸 말한 이유를 알 수 없다.
- 15. 정답 the way how → the way, how, the way that, the way in which**
해설 방법을 나타낼 때는 the way와 how를 함께 쓰지 않으므로 the way how를 the way, how, the way that, the way in which 중 하나로 바꾸어야 한다.
해석 네가 그것을 그렇게 짧은 시간 안에 끝낸 방법을 나에게 알려주라
- 16. 정답 이상 없음**
해설 뒤 문장이 부사(for the reason)의 공백만 있는 완전한 문장이므로 why는 적절하다.
해석 네가 머리를 짧게 자른 이유라도 있니?

- 17. 정답 이상 없음**
해설 that이 관계부사 how를 대신하므로 적절하다.
해석 그는 젊었을 때 했던 방식으로 일을 하지 않는다.
- 18. 정답 why → which(혹은 that)**
해설 뒤 문장에 for의 목적어가 빠져 있으므로 why는 which 나 that으로 바뀌어야 한다.
해석 이것이 그가 그이 조국을 떠난 이유이다.
- 19. 정답 the way how → the way, how, the way that, the way in which**
해설 방법을 나타낼 때는 the way와 how를 함께 쓰지 않으므로 the way how를 the way, how, the way that, the way in which 중 하나로 바꾸어야 한다.
해석 이것이 그가 재산을 모은 방식이다.
- 20. 정답 which → when**
해설 뒤 문장이 부사(at the whole time)의 공백만 있는 완전한 문장이므로 주요 성분의 공백을 필요로 하는 which는 when으로 바뀌어야 한다.

39 가정법 과거 · 가정법 과거완료 · 혼합가정법

QUICK TEST

- 1. 정답 had**
해설 could buy로 보아 가정법 과거이므로 과거 동사인 had가 적절하다.
해석 만약 나에게 백만 달러가 있다면 요트를 살 수 있을 텐데.
- 2. 정답 had stopped**
해설 might have missed로 보아 가정법 과거완료이므로 had stopped가 적절하다.
해석 만약 내가 신문을 사기 위해 멈추었다더라면 나는 버스를 놓쳤을 거야.
- 3. 정답 went**
해설 would be로 보아 가정법 과거이므로 과거 동사인 went가 적절하다.
해석 만약 파티가 밤새 계속된다면 모든 사람들은 지칠 거야.
- 4. 정답 have cut**
해설 had been으로 보아 가정법과거완료이므로 have cut이 적절하다.
해석 만약 네가 좀 더 조심했다더라면 너는 칼에 베이지 않을 텐데.
- 5. 정답 loved**
해설 would marry로 보아 가정법 과거이므로 과거 동사인 loved가 적절하다.
해석 만약 Claire가 Henry를 사랑한다면 그와 결혼할 수 있을 텐데.



6. 정답 **had been**

해설 could have had로 보아 가정법 과거완료이므로 had been이 적절하다.

해석 만약 그녀가 우리와 함께 있었다라면 우리는 보다 즐거운 시간을 보낼 수 있었을 텐데.

7. 정답 **would not be**

해설 now로 보아 if절과는 달리 가정법 과거를 나타내므로 would not be가 적절하다.

해석 만약 지난밤에 폭우가 내리지 않았더라면 도로가 이렇게 진흙투성이가 아닐 텐데.

8. 정답 **would sit**

해설 went로 보아 가정법 과거이므로 would sit이 적절하다.

해석 만약 내가 하와이에 간다면 하루 종일 해변에 앉아 있을 텐데.

9. 정답 **had been**

해설 when I was young으로 보아 주절과는 달리 가정법 과거완료이므로 had been이 적절하다.

해석 내가 젊었을 때 부지런했다라면 지금 더 행복할 텐데.

10. 정답 **would find**

해설 had로 보아 가정법 과거이므로 would find가 적절하다.

해석 만약 Nick이 지도를 갖고 있다면 그는 길을 찾을 수 있을 텐데.

11. 정답 **would be**

해설 still alive로 보아 if절과는 달리 가정법 과거이므로 would be가 적절하다.

해석 만약 그가 전장으로 나가는 것을 거부했다라면 그는 아직도 살아 있을 텐데.

12. 정답 **knew**

해설 would apply로 보아 가정법 과거이므로 과거 동사인 knew가 적절하다.

해석 만약 내가 스페인어를 좀 더 안다면 그 자리에 지원을 할 수 있을 텐데.

13. 정답 **would have helped**

해설 had heard로 보아 가정법 과거완료이므로 would have helped가 적절하다.

해석 만약 내가 너의 어려움에 대한 소식을 들었다라면 너를 도왔을 텐데.

14. 정답 **would not be**

해설 now로 보아 if절과는 달리 가정법 과거이므로 would not be가 적절하다.

해석 만약 우리가 처음에 계획을 세웠더라면 지금 이렇게 혼란스럽지는 않을 텐데

15. 정답 **were(혹은 was)**

해설 would not do로 보아 가정법 과거이므로 과거동사인 were가 적절하다.

해석 만약 내가 너의 입장이라면 나는 그런 비열한 짓은 하지 않을 거야.

16. 정답 **have lost**

해설 hadn't hit으로 보아 가정법 과거완료이므로 have lost가 적절하다.

해석 만약 그가 마지막으로 훈련을 치지 않았더라면 우리 팀은 경기에 졌을 거야

17. 정답 **had had**

해설 would have taken으로 보아 가정법 과거완료 이므로 had had가 적절하다.

해석 나에게 카메라가 있었다라면 호수의 사진을 찍을 수 있었을 텐데

18. 정답 **would not be**

해설 now로 보아 if절과는 달리 가정법 과거이므로 would not be가 적절하다.

해석 만약 네가 한밤중에 나를 깨우지 않았다라면 나는 지금 그렇게 피곤하지 않을 텐데.

19. 정답 **had arrived**

해설 could have met로 보아 가정법 과거완료이므로 had arrived가 적절하다.

해석 Mark가 좀 더 일찍 도착했다라면 그는 Jane을 도울 수 있었을 텐데.

20. 정답 **would look**

해설 now로 보아 if절과는 달리 가정법 과거이므로 would look이 적절하다.

해석 만약 네가 이 모든 더러운 접시들을 어지럽게 내버려 두지 않았다라면 이곳은 좀 더 말끔하게 보일 텐데.

40 I wish · as if · it is time

QUICK TEST

1. 정답 **began 혹은(should)begin**

해설 it is time 뒤에 이어지는 가정법이므로 began이나 (should)begin이 적절하다.

해석 이제는 공부를 시작해야 할 적절한 시기야.

2. 정답 **had studied**

해설 when he was young으로 보아 과거사실에 대한 유감 이므로 가정법 과거완료인 had studied가 적절하다.

해석 그는 젊었을 때 좀 더 열심히 공부를 했더라면 하고 바란다.

3. 정답 **had lived**

해설 is와 before의 관계로 보아 이전의 일에 대한 가정임을 알 수 있으므로 가정법 과거완료인 had lived가 적절하다.

해석 그 도시는 전에 그곳에 아무도 살지 않았던 것처럼 이상 할 정도로 깨끗하다.



4. 정답 spoke 혹은 could speak

해설 can't hear로 보아 현재사실에 대한 유감이므로 가정법 과거인 spoke could speak가 적절하다.

해석 나는 그이 말을 잘 들을 수 없다. 그가 좀 더 크게 말해주면 좋겠는데.

5. 정답 contained

해설 absorbs와 contain의 관계로 보아 일치하는 시점에 대한 가정임을 알 수 있으므로 가정법 과거인 contained가 적절하다.

해석 스펀지는 마치 여러 개의 입을 가지고 있는 것처럼 물을 빨아드린다.

6. 정답 came 혹은 (should)come

해설 It is time 뒤에 이어지는 가정법이므로 came이나 (should) come이 적절하다.

해석 이제는 정말 결론에 도달할 때이다.

7. 정답 had seen

해설 look과 see의 관계로 보아 이전의 일에 대한 가정임을 알 수 있으므로 가정법 과거완료인 had seen이 적절하다.

해석 너는 마치 유명을 본 것 같구나

8. 정답 had told

해설 could have gone으로 보아 과거사실에 대한 유감을 나타내므로 가정법 과거완료인 had told가 적절하다.

해석 네가 파티에 대해 나에게 말을 해주었더라면 좋았을 텐데. 나도 갈 수 있었는데.

9. 정답 won 혹은 (should)win

해설 it is time 뒤에 이어지는 가정법이므로 won이나 (should) win이 적절하다.

해석 우리는 오래 동안 한 경기도 이기지 못했어. 이제는 우리가 경기에서 이길 때야.

10. 정답 lived 혹은 could live

해설 is so boring으로 보아 현재사실에 대한 유감이므로 가정법 과거인 lived나 could live가 적절하다.

해석 나는 대도시에 살면 좋겠는데, 시골에 사는 것은 너무 지루해.

11. 정답 had come

해설 동사 was로 보아 과거사실에 대한 유감을 나타내므로 가정법 과거완료인 had come이 적절하다.

해석 연극이 대단히 재미있었어. 너도 보러 왔으면 좋았을 텐데.

12. 정답 started 혹은 (should)start

해설 It is time 뒤에 이어지는 가정법이므로 started이나 (should)start가 적절하다.

해석 이제는 네 스스로 생계를 꾸러가기 시작할 때야.

13. 정답 had told

해설 at that time으로 보아 과거사실에 대한 유감이므로 가정법 과거완료인 had told가 적절하다.

해석 너는 그 때 전체 이야기를 나에게 말해주었어야 했는데.

14. 정답 had happened

해설 remember와 happen의 관계로 보아 이전의 일에 대한 가정임을 알 수 있으므로 가정법 과거완료인 had happened가 적절하다.

해석 나는 그 사건이 마치 어제 일어난 것처럼 분명하게 기억하고 있다.

15. 정답 had been

해설 was in New York로 과거사실에 대한 유감이므로 가정법 과거완료인 had been이 적절하다.

해석 결혼식에 참석했더라면 좋았을 걸. 나는 뉴욕에 있었어.

16. 정답 had taken

해설 feels와 take in의 관계로 보아 이전의 일에 대한 가정임을 알 수 있으므로 가정법 과거완료인 had taken이 적절하다.

해석 나의 아빠는 늘 다른 사람들이 그를 속인 것처럼 느끼신다.

17. 정답 grew

해설 spends와 grow의 관계로 보아 일치하는 시점에 대한 가정임을 알 수 있으므로 가정법 과거인 grew가 적절하다.

해석 Daniel은 돈이 마치 나무에서 자라는 것처럼 돈을 쓴다.

18. 정답 had accepted

해설 refused로 보아 과거사실에 대한 유감이므로 가정법 과거완료인 had accepted가 적절하다.

해석 Emma는 그 제의를 거절했지만 그녀의 부모님은 그녀가 그것을 받아들였더라면 하고 바란다.

19. 정답 had 혹은 (should)have

해설 It is time 뒤에 이어지는 가정법이므로 had나 (should) have가 적절하다.

해석 우리는 휴가를 갖지 못했어. 이제는 우리가 휴가를 가질 때야.

20. 정답 had gotten

해설 earlier로 보아 과거사실에 대한 유감이므로 가정법 과거완료인 had gotten이 적절하다.

해석 나는 좀 더 일찍 일어났어야 했는데. 오늘 모든 것이 다 밀렸어.



part 2

41 주어의 구조를 파악하라

QUICK TEST

1. 정답 To make

해설 동사 is의 주어가 필요하므로 부정사 To make가 적절하다.

해석 실수를 저지르는 것은 쉽다.

2. 정답 Taking

해설 동사 is의 주어가 필요하므로 동명사 Taking이 적절하다.

해석 낮잠을 자는 것은 에너지를 높이는데 도움이 된다.

3. 정답 What

해설 likes의 목적어가 빠져 있으므로 What이 적절하다.

해석 그녀가 가장 좋아하는 것은 인터넷을 검색하는 것이다.

4. 정답 What

해설 is의 주어가 빠져있으므로 What이 적절하다.

해석 새로운 것은 늘 나를 기쁘게 한다.

5. 정답 To master

해설 동사 requires의 주어가 필요하므로 부정사 To master가 적절하다.

해석 어떤 것이든 정복을 하기 위해서는 노력이 필요하다.

6. 정답 That

해설 뒤 문장이 완전하므로 That이 적절하다.

해석 그가 그녀를 만날 수 없다는 사실이 그를 초조하게 한다.

7. 정답 How he

해설 동사 remain의 주어가 필요하므로 의문사 How가 있는 것이 적절하다.

해석 그가 그 문제를 어떻게 풀었는지는 아직도 미스터리다.

8. 정답 What

해설 wore의 목적어가 빠져 있으므로 what이 적절하다.

해석 그가 오늘 입은 것이 학급의 모든 사람들을 웃게 했다.

9. 정답 Make

해설 뒤 문장에 주어와 동사가 없으므로 명령문을 만드는 Make가 적절하다.

해석 연필과 공책을 꼭 가져와라.

10. 정답 Whether you

해설 동사 is의 주어가 필요하므로 의문사 Whether가 있는 것이 적절하다.

해석 네가 그것을 좋아하느냐 아니냐는 중요하지 않다.

11. 정답 Take

해설 뒤 문장에 주어와 동사가 없으므로 명령문을 만드는 Take가 적절하다.

해석 내가 나가 있는 동안 아이들을 돌보아라.

12. 정답 To wait

해설 동사 made의 주어가 필요하므로 부정사 To wait가 적절하다.

해석 늦게 온 사람들을 기다리는 것이 그녀를 화나게 했다.

13. 정답 To see

해설 동사 is의 주어가 필요하므로 동명사 depending이 적절하다.

해석 너 자신의 결점을 보는 것은 대단히 어렵다.

14. 정답 depending

해설 동사 is의 주어가 필요하므로 동명사 depending이 적절하다.

해석 다른 사람들에게 의존하지 않는 것이 성공에 이르는 최선의 방법이다.

15. 정답 What

해설 said의 목적어가 빠져있으므로 What이 적절하다.

해석 그가 말한 것이 그녀를 너무 놀라게 해서 그녀는 말문이 막혔다.

16. 정답 Reading

해설 동사 is의 주어가 필요하므로 동명사 Reading이 적절하다.

해석 어두운 방에서 책을 읽는 것은 눈에 해롭다.

17. 정답 To speak

해설 동사 is의 주어가 필요하므로 부정사 To speak가 적절하다.

해석 남이 없는 곳에서 그 사람을 험담하는 것은 비열한 짓이다.

18. 정답 What

해설 throw away의 목적어가 빠져 있으므로 What이 적절하다.

해석 네가 지금 버리는 것이 나중에 필요할 수도 있다.

19. 정답 Treat

해설 뒤 문장에 주어와 동사가 없으므로 명령문을 만드는 Treat가 적절하다.

해석 종교에 상관없이 사람들을 공정하게 대하라.

20. 정답 helping

해설 동사 is의 주어가 필요하므로 동명사 Helping이 적절하다.

해석 이웃을 돕는 것은 유익한 봉사를 수행하는 좋은 방법이다.



42 insist that~(should)동사원형

QUICK TEST

1. 정답 loves

해설 절속의 내용이 '그녀가 그를 사랑한다'는 사실적 의미이므로 loves가 적절하다.

해석 그녀의 말은 그녀가 그를 사랑하고 있음을 암시한다.

2. 정답 pay

해설 절속의 내용이 '지불해야 한다'는 의미이므로 (should) pay가 적절하다.

해석 그는 그녀가 곧장 임대료를 지불 할 것을 요구했다.

3. 정답 be

해설 절속의 내용이 '계속하자'는 의미이므로 (should)be가 적절하다.

해석 그녀는 점심 식사 후에 회의를 계속할 것을 제안했다.

4. 정답 studied

해설 he got good grades를 통해 볼 때 절속의 내용이 '열심히 공부를 했다'는 사실적 의미이므로 studied가 적절하다.

해석 그는 좋은 성적을 받았다. 그것은 그가 열심히 공부를 했음을 암시한다.

5. 정답 take

해설 절속의 내용이 '참석해야 한다'는 의미이므로 (should)take가 적절하다.

해석 내가 회의에 참석하도록 요구되었다.

6. 정답 rest

해설 절속의 내용이 '쉬어야 한다'는 의미이므로 (should)rest가 적절하다.

해석 의사는 내가 며칠 쉬 것을 권했다.

7. 정답 knew

해설 절속의 내용이 '알고 있다'는 사실적 의미이므로 knew가 적절하다.

해석 그는 전에 그녀를 만난 적이 있기 때문에 그녀를 알고 있다고 주장했다.

8. 정답 not argue

해설 절속의 내용이 '논쟁을 벌여서는 안 된다'는 의미이므로 (should)not argue가 적절하다.

해석 나는 네가 그와 논쟁을 벌이지 않기를 권한다.

9. 정답 hand

해설 절속의 내용이 '제출해야 한다'는 의미이므로 (should)hand가 적절하다.

해석 그녀는 내가 보고서를 내일까지 제출하도록 요구했다.

10. 정답 step

해설 절속의 내용이 '물러나야 한다'는 의미이므로 (should)step이 적절하다.

해석 사람들은 대통령이 곧장 물러날 것을 요구하고 있다.

11. 정답 go

해설 절속의 내용이 '그녀의 집에서 나가라'는 의미이므로 (should)go가 적절하다.

해석 그녀는 그들이 곧장 그녀의 집에서 나갈 것을 명령했다.

12. 정답 had stolen

해설 절속의 내용이 '그가 돈을 훔쳤다'는 사실적 의미이므로 had stolen이 적절하다.

해석 증거는 그가 그 돈을 훔쳤음을 보여주었다.

13. 정답 be

해설 절속의 내용이 '그 뉴스가 누설되어서는 안 된다'는 의미이므로 (should)be가 적절하다.

해석 그들은 그 소식을 누설하지 않기로 결정했다.

14. 정답 be

해설 절속의 내용이 '취소하자'는 의미이므로 (should)be가 적절하다.

해석 그 모임을 취소하자고 제안이 되었다.

15. 정답 tells

해설 절속의 내용이 '그가 거짓말을 하고 있다'는 사실적 의미이므로 tells가 적절하다.

해석 그의 이상한 행동은 그가 거짓말을 하고 있음을 암시한다.

16. 정답 prepare

해설 절속의 내용이 '대비하자'는 의미이므로 (should)prepare가 적절하다.

해석 나는 우리가 가능한 재앙에 대비할 것을 제안했다.

17. 정답 be

해설 절속의 내용이 '허용되어야 한다'는 의미이므로 (should)be가 적절하다.

해석 우리는 그가 곧바로 병원에 입원해야 한다고 주장했다.

18. 정답 be

해설 절속의 내용이 '출근해야 한다'는 의미이므로 (should)be가 적절하다.

해석 모든 직원들이 8시 30분까지 출근하도록 요구되었다.

19. 정답 not be

해설 절속의 내용이 '발행되어서는 안 된다'는 의미이므로 (should)not be가 적절하다.

해석 법은 함부로 운전면허증이 발급되어서는 안 됨을 의무화하고 있다.

**20. 정답 had been**

해설 절속의 내용이 '집에 있었다'는 사실적 의미이므로 had been이 적절하다.

해석 그는 그의 아들이 그 때 집에 있었다라고 주장했다.

43 say/tell · rob/steal · keep A from B ~ing/ keep A ~ing

QUICK TEST**1. 정답 said**

해설 'people say that man is stronger than woman'의 수동이므로 said가 적절하다.

해석 남자가 여자보다 강하다고들 한다.

2. 정답 stealing

해설 food를 목적으로 취했으므로 stealing이 적절하다.

해석 그녀는 슈퍼마켓에서 음식을 훔치다 잡혔다.

3. 정답 said

해설 something을 목적으로 취했으므로 said가 적절하다.

해석 그는 나에게 뭔가 말을 했지만 나는 그것을 분명히 들을 수 없었다.

4. 정답 robbed

해설 the woman을 목적으로 취했으므로 robbed가 적절하다.

해석 그 두 사람은 그 여자에게서 그녀의 저금을 훔쳤다.

5. 정답 from burning

해설 '파이가 타지 않도록'이라는 의미가 되어야 하므로 from burning이 적절하다.

해석 파이가 타지 않도록 포일을 씌어라.

6. 정답 said

해설 'People say that roses are the flower of love and wedding'의 수동이므로 said가 적절하다.

해석 장미꽃은 사랑과 결혼의 꽃이라고들 한다.

7. 정답 told

해설 'They told people that they should stay indoors'의 수동이므로 told가 적절하다.

해석 사람들은 실내에 머물러야 한다는 말을 들었다.

8. 정답 stole

해설 50 bags of mail을 목적으로 취했으므로 stole이 적절하다.

해석 우편배달부로 변장한 무장 강도들이 50개의 우편물 가방을 훔쳤다.

9. 정답 told

해설 Don's parents that we were getting married를 간접 목적어와 직접목적어로 취했으므로 told가 적절하다.

해석 우리는 마침내 Don의 부모님에게 우리가 결혼할 예정이라는 걸 말했다.

10. 정답 feeling

해설 '모닥불이 우리를 계속 따뜻하게 하다'는 의미이므로 feeling이 적절하다.

해석 모닥불은 우리를 계속 따뜻하게 해 줄 것이다.

11. 정답 stolen

해설 'her bag was stolen'의 관계이므로 stolen이 적절하다.

해석 그녀는 지난밤에 가방을 도난 당했다.

12. 정답 told

해설 me that he had once studied medicine을 간접목적어와 직접목적어로 취했으므로 to told 적절하다.

해석 그는 나에게 한 때 의학을 공부 했다고 말했다.

13. 정답 stolen

해설 his cell phone was stolen의 관계이므로 stolen이 적절하다.

해석 그는 지하철에서 그의 휴대폰을 도난 당했다.

14. 정답 stealing

해설 a pair of binoculars를 목적으로 취했으므로 stealing이 적절하다.

해석 그의 첫 번째 범죄는 쌍안경을 훔친 것이었다.

15. 정답 said

해설 that절을 목적으로 취했으므로 said가 적절하다.

해석 나는 John에게 그가 좀 더 열심히 일해야 한다고 말했다.

16. 정답 from daydreaming

해설 for it's too busy를 통해 볼 때 '공상을 못하게 막다'는 의미가 되어야 하므로 from daydreaming이 적절하다.

해석 현대의 삶은 너무 바빠서 공상을 못하게 한다.

17. 정답 tell

해설 me how to make a kite를 간접목적어와 직접목적어로 취했으므로 tell이 적절하다.

해석 연을 만드는 방법을 저에게 알려주세요.

18. 정답 said

해설 'People say that honesty is the best policy'의 수동이므로 said가 적절하다.

해석 정직이 최선의 방책이라고들 한다.



19. 정답 from going

해설 To my disappointment를 통해 볼 때 '내가 외국에 가는 것을 막다'는 의미가 되어야 하므로 from going이 적절하다.

해석 내가 실망스럽게도 나의 아버지는 내가 외국에 가지 못하게 했다.

20. 정답 robbed of

해설 사람이 주어진 수동이므로 robbed of가 적절하다.

해석 여행객들은 그들이 가진 모든 것을 도난당했다.

44 marry · apologize · explain

QUICK TEST

1. 정답 to me

해설 explain은 4형식으로 쓰이지 않으므로 to me가 적절하다.

해석 저에게 당신의 클럽에 가입하는 방법을 설명해 주세요.

2. 정답 discussed

해설 discuss는 전치사 없이 바로 목적어를 취하므로 discussed가 적절하다.

해석 우리가 가난한 가족들의 문제에 대해 토의를 했다.

3. 정답 with you

해설 agree는 전치사와 결합되어 목적어를 취하는 자동사이므로 with you가 적절하다.

해석 나는 그 문제에 대해 전적으로 너에게 동의한다.

4. 정답 to me

해설 suggest는 4형식으로 쓰이지 않으므로 to me가 적절하다.

해설 그녀는 내가 데이트를 취소할 것을 나에게 제안했다.

5. 정답 to her

해설 apologize는 전치사와 결합되어 목적어를 취하는 자동사이므로 to her가 적절하다.

해석 나중에 George는 개인적으로 그녀에 사과를 했다.

6. 정답 entered

해설 enter는 전치사 없이 바로 목적어를 취하므로 entered가 적절하다.

해석 내가 방에 들어갔을 때 모든 사람들이 이야기를 중단했다.

7. 정답 o her

해설 object는 전치사와 결합되어 목적어를 취하는 자동사이므로 to her가 적절하다.

해석 나는 그녀가 그 회의에 오는 것에 반대한다.

8. 정답 to her friends

해설 announce는 'announce+목적어+to one'의 구조로 사용되므로 to her friends가 적절하다.

해석 그녀는 친구들에게 그녀의 결혼을 발표했다.

9. 정답 mention

해설 mention은 전치사 없이 바로 목적어를 취하므로 mention이 적절하다.

해석 그는 의사에게 그의 아픈 목에 대해 언급하지 않기로 했다.

10. 정답 of him

해설 complain은 전치사와 결합되어 목적어를 취하는 자동사이므로 of him이 적절하다.

해석 그녀는 그이 엄격한 태도 때문에 종종 그에 대해 불평을 한다.

11. 정답 to me

해설 introduce는 'introduce+목적어+to one'의 구조로 사용되므로 to me가 적절하다.

해석 너는 너의 누이를 나에게 소개시켜 줄 수 있니?

12. 정답 reached

해설 our destination을 바로 목적어로 취했으므로 reached가 적절하며 arrive는 자동사이므로 전치사 at이 필요하다.

해석 우리는 이틀 만에 우리의 목적지에 도착했다.

13. 정답 to me

해설 explain은 4형식으로 쓰이지 않으므로 to me가 적절하다.

해석 의사는 수술 전에 위험성에 대해 나에게 설명을 했다.

14. 정답 attend

해설 '참석하다'는 의미이므로 바로 목적어를 취하는 attend가 적절하며, attend to는 '~에 주의를 기울이다'는 의미일 때 사용된다.

해석 나는 아파서 파티에 참석 할 수 없었다.

15. 정답 marry

해설 marry는 전치사 없이 바로 목적어를 취하므로 marry가 적절하다.

해석 저 사람이 그녀가 다음 주에 결혼할 사람이다.

16. 정답 answer

해설 her questions를 바로 목적어로 취했으므로 타동사인 answer가 적절하며, reply는 자동사이므로 전치사 to가 필요하다.

해석 나는 최선을 다해 그녀의 질문에 답을 하려 했다.



17. 정답 **discuss with**

해설 discuss의 목적어는 many problems이며 with는 our boss와 결합되어 구를 만들어야 하므로 discuss with가 적절하다.

해석 우리는 사장과 토의해야 할 많은 문제가 있다.

18. 정답 **awaiting**

해설 him을 바로 목적어로 취했으므로 타동사인 awaiting이 적절하며, wait는 자동사이므로 전치사 for가 필요하다.

해석 그녀는 그를 오래 동안 기다리는데 익숙하다.

19. 정답 **attending on**

해설 '돌보다'는 의미이므로 attending on이 적절하며, attend는 '참석하다'는 의미의 타동사로 바로 목적어를 취한다.

해석 그녀는 그 환자를 돌보는데 여러 날을 보냈다.

20. 정답 **resembles**

해설 resemble은 전치사 없이 바로 목적어를 취하므로 resembles가 적절하다.

해석 그 소녀는 돌아가신 나의 어머니와 꼭 닮았다.

45 현재시제

QUICK TEST

1. 정답 **is**

해설 과학적 사실이므로 현재시제인 is가 적절하다.

해석 수소는 가장 가벼운 원소이다.

2. 정답 **look**

해설 간호사들의 일반적 특성을 나타내므로 현재시제인 look이 적절하다.

해석 간호사들은 병원에서 환자들을 돌본다.

3. 정답 **comes**

해설 until절이 시간 부사절이므로 will come을 대신하는 comes가 적절하다.

해석 나는 그가 돌아올 때까지 집에서 TV를 보고 있었다.

4. 정답 **does not drink**

해설 Ann의 습관을 나타내므로 현재시제인 does not drink가 적절하다.

해석 Ann은 아주 자주 차를 마시지는 않는다.

5. 정답 **grow**

해설 Trees의 속성을 나타내므로 현재시제인 grow가 적절하다.

해석 나무는 겨울보다 여름에 보다 빨리 자란다.

6. 정답 **continues**

해설 if절이 조건의 부사절이므로 will continue를 대신하는 continues가 적절하다.

해설 만약 이 건조한 날씨가 계속되면 이번 가을에는 수확이 좋지 않을 거야.

7. 정답 **is**

해설 Claire을 일반적 특성을 나타내므로 현재시제인 is가 적절하다.

해설 Claire는 매우 사교적이다. 그녀는 많은 사람들을 알고 있다.

8. 정답 **play**

해설 I의 현재의 습관을 나타내므로 현재시제인 play가 적절하다.

해설 요즈음 나는 대개 일주일에 한두 번 테니스를 친다.

9. 정답 **have finished**

해설 after절이 시간 부사절이므로 미래완료인 will have finished를 대신하는 have finished가 적절하다.

해설 나는 대학을 졸업한 후 영업 분야에서 일을 시작할 예정이다.

10. 정답 **will return**

해설 when절이 wonder의 목적어 역할을 하는 명사절이므로 will return이 적절하다.

해설 "Bill이 아직도 너의 자동차를 사용하고 있니?" "응, 그것을 언제 돌려줄지 모르겠어."

11. 정답 **goes**

해설 아버지의 현재의 습관을 나타내므로 현재시제인 goes가 적절하다.

해설 나의 아버지는 요즈음 자동차로 출근을 하신다.

12. 정답 **is**

해설 if절이 조건 부사절이므로 will be를 대신하는 is가 적절하다.

해설 내일 날씨가 좋으면 우리는 수영을 하러 갈 거야.

13. 정답 **am**

해설 when절이 시간 부사절이므로 will be를 대신하는 am이 적절하다.

해설 제가 다음에 런던에 올 때 당신을 다시 뵙겠습니다.

14. 정답 **will be**

해설 when절이 tell의 직접목적어 역할을 하는 명사절이므로 will be가 적절하다.

해설 Ellis씨가 다음에 언제 여기서 오는지 저에게 알려주실 수 있나요?

15. 정답 **gets**

해설 어머니의 현재의 습관을 나타내므로 현재시제인 gets가 적절하다.

해설 나의 어머니는 대개 1시에 점심을 준비하십니다.



16. 정답 bring

해설 if절이 조건 부사절이므로 will bring을 대신하는 bring이 적절하다.

해석 만약 네가 돌려준다면 너는 나의 코트를 빌려가도 좋아.

17. 정답 leaves

해설 기차의 현재의 속성을 나타내므로 현재시제인 leaves가 적절하다.

해석 내가 타는 기차는 매일 아침 7시 23분에 떠난다.

18. 정답 takes

해설 할아버지의 습관적 동작이므로 현재시제인 takes가 적절하다.

해석 나의 할아버지는 일주일에 세 번 정도 공원에서 산책을 하신다.

19. 정답 will be

해설 when절이 know의 목적어 역할을 하는 명사절이므로 will be가 적절하다.

해석 나는 다음 모임이 언제 열릴지 정확히는 모른다.

20. 정답 arrive

해설 as soon as절이 시간 부사절이므로 will arrive를 대신하는 arrive가 적절하다.

해석 내가 거기에 도착하자마자 다시 전화할 게.

46 3형식 · 4형식 · 5형식

QUICK TEST

1. 정답 happy

해설 make의 목적보어가 되어야 하므로 형용사인 happy가 적절하다.

해석 그는 모든 사람들을 행복하게 할 거야.

2. 정답 for me

해설 'find+간접목적어+직접목적어'가 3형식으로 바뀐 구조이므로 for me가 적절하다.

해석 나의 선생님은 나에게 일자리를 구해주셨다.

3. 정답 interest

해설 have의 목적어가 필요하므로 명사인 interest가 적절하다.

해석 나는 역사에 관심이 아주 많다.

4. 정답 eating

해설 recommend의 목적어가 필요하므로 동명사인 eating이 적절하다.

해석 나는 그 식당에서 식사하는 것을 권하지 않는다.

5. 정답 exhausted

해설 leave는 to 부정사를 목적보어로 취하지 않으므로 분사인 exhausted가 적절하다.

해석 그 힘든 일로 나는 지쳤다.

6. 정답 run

해설 지각동사 notice의 목적보어이므로 동사원형이 run이 적절하다.

해석 그녀는 그가 그 집에서 달아나는 것을 보았다.

7. 정답 cooled

해설 keep은 to 부정사를 목적보어로 취하지 않으므로 분사인 cooled가 적절하다.

해석 요리사의 하얀 모자는 그의 머리를 시원하게 해 준다.

8. 정답 money

해설 owe는 'owe+간접목적어+직접목적어'의 구조를 취하므로 money가 적절하다.

해석 그 회사는 여섯 개의 다른 은행에 돈을 빚지고 있다.

9. 정답 to take

해설 offer의 목적어가 필요하므로 부정사 to take가 적절하다.

해설 Jane은 우리가 외출을 했을 때 우리 아이들을 돌보겠다고 했다.

10. 정답 to practice

해설 advise의 목적보어이므로 to practice가 적절하다.

해설 그는 내가 좀 더 자주 연습을 하도록 조언을 했다.

11. 정답 to the cashier

해설 'pay+간접목적어+직접목적어'가 3형식으로 바뀐 구조이므로 to the cashier가 적절하다.

해설 Vicky는 출납원에게 돈을 지불했다.

12. 정답 interesting

해설 find의 목적보어가 필요하므로 형용사인 interesting이 적절하다.

해설 나는 네가 이 책이 재미있다는 점을 알게 되리라고 확신한다.

13. 정답 mad

해설 drive의 목적보어가 필요하므로 형용사인 mad가 적절하다.

해설 거리의 너무 많은 소음은 늘 나를 미치게 한다.

14. 정답 to his students

해설 'show+간접목적어+직접목적어'가 3형식으로 바뀐 구조이므로 to his students가 적절하다.

해설 그 외과 의사는 그의 학생들에게 새로운 기법을 보여 주었다.



15. 정답 easily

해설 동사인 found를 수식할 말이 필요하므로 부사인 easily가 적절하다.

해석 나는 잃어버린 열쇠를 거실에서 쉽게 찾았다.

16. 정답 for me

해설 'leave+간접목적어+직접목적어'가 3형식으로 바뀐 구조이므로 for me이 적절하다.

해석 나의 할머니는 그녀의 유언에서 그녀의 집을 나에게 남겼다.

17. 정답 for her mother

해설 'buy+ 간접목적어+직접목적어'가 3형식으로 바뀐 구조이므로 for her mother이 적절하다.

해석 Jane은 병원에 계시는 그녀의 어머니를 위해 꽃을 줬다.

18. 정답 possible

해설 made의 목적보어가 필요하므로 형용사인 possible이 적절하다.

해석 Jim은 이 캠프를 가능하게 한 사람이다.

19. 정답 to write

해설 encourage의 목적보어이므로 to write가 적절하다.

해석 나의 선생님은 내가 좀 더 규칙적으로 글을 쓸 것을 권했다.

20. 정답 clean

해설 keep의 목적보어가 필요하므로 형용사인 clean이 적절하다.

해석 나는 개집을 깨끗하게 청소를 해야 했지만 더러운 상태로 내버려 두었다.

47 It is 형용사+for one to do와
It is 형용사+of one to do의 차이

QUICK TEST

1. 정답 of

해설 Mary was foolish의 관계이므로 of가 적절하다.

해석 거기에 가다니 Mary는 어리석었어.

2. 정답 of

해설 she is native의 관계이므로 of가 적절하다.

해석 그런 악명 높은 사람을 믿다니 그녀는 정말 순진해.

3. 정답 of

해설 he was careless의 관계이므로 of가 적절하다.

해석 문을 잠그지 않다니 그는 부주의 했어.

4. 정답 of

해설 John was very kind의 관계이므로 of가 적절하다.

해석 그 무거운 가방을 날라주다니 John은 대단히 친절했어.

5. 정답 for

해설 to please her is hard의 관계이므로 of가 적절하다.

해석 내가 그녀를 기쁘게 하는 것은 어려워.

6. 정답 for

해설 to attract new industry has been difficult의 관계이므로 for가 적절하다.

해석 그 시가 새로운 산업을 유치하는 것은 어려웠어.

7. 정답 of

해설 you are good의 관계이므로 of가 적절하다.

해석 내가 쇼핑을 가는데 함께 해 주다니 너는 친절해.

8. 정답 for

해설 to tell the truth is important의 관계이므로 for가 적절하다.

해석 광고는 진실을 말하는 것이 중요하다.

9. 정답 of

해설 she was cruel의 관계이므로 of가 적절하다.

해석 그녀의 아이들을 그런 식으로 대하다니 그녀는 잔인했어.

10. 정답 of

해설 he was very sensible의 관계이므로 of가 적절하다.

해석 미리 위험을 깨닫다니 그는 대단히 현명했다.

11. 정답 of

해설 she is nice의 관계이므로 of가 적절하다.

해석 나도 함께 초대하다니 그녀는 멋져.

12. 정답 for

해설 to get nervous is natural의 관계이므로 for가 적절하다.

해석 시험을 치를 사람들이 초조해 하는 것은 당연해.

13. 정답 of

해설 she was heartless의 관계이므로 of가 적절하다.

해석 아픈 사람에게 그런 말을 하다니 그녀는 매정했어.

14. 정답 for

해설 to be with her is difficult의 관계이므로 for가 적절하다.

해석 우리가 그녀와 함께 하는 것은 어렵다.

15. 정답 of

해설 he was silly의 관계이므로 of가 적절하다.

해석 그 단계에서 그렇게 무례하다니 그는 멍청했다고 생각해.

16. 정답 of

해설 she is generous의 관계이므로 of가 적절하다.

해석 그를 용서하다니 그녀는 관대하다.



17. 정답 of

해설 you are selfish의 관계이므로 of가 적절하다.
해석 그 빵을 혼자 먹다니 너는 이기적인 거 아냐?

18. 정답 for

해설 to watch the parade was fascinating의 관계이므로 for가 적절하다.
해석 우리가 퍼레이드를 구경하는 것은 매력적이었다.

19. 정답 of

해설 Emma was polite의 관계이므로 of가 적절하다.
해석 편지를 써서 감사를 표하다니 Emma는 예의가 바른 사람이었어.

20. 정답 of

해설 you were ungrateful의 관계이므로 of가 적절하다.
해석 그녀에게 그렇게 행동하다니 너는 배은망덕했어.

48 원형부정사·대(代)부정사·부정사의 부정

QUICK TEST

1. 정답 to tell → tell

해설 조동사 뒤에는 원형부정사가 이어져야 하므로 to tell은 tell로 바뀌는 것이 적절하다.
해석 그녀는 그 비밀을 누구에게도 말하려 하지 않았다.

2. 정답 to not agree → not to agree

해설 부정사를 부정하므로 to not agree는 not to agree로 바뀌는 것이 적절하다.
해석 Ken이 우리에게 동의하지 않는 것은 이상하다.

3. 정답 to watch → watch

해설 did nothing but 뒤에는 원형부정사가 이어져야 하므로 to watch는 watch로 바뀌는 것이 적절하다.
해석 그녀는 주말에 만화영화만 보았다.

4. 정답 to take → take

해설 had better 뒤에는 원형부정사가 이어져야 하므로 to take는 take로 바뀌는 것이 적절하다.
해석 너는 쉬는 것이 좋을 것 같아. 아파 보여

5. 정답 to smile → smile

해설 지각동사인 notice의 목적보어가 되어야 하므로 to smile은 smile로 바뀌는 것이 적절하다.
해석 내가 그녀에게 그 이야기를 했을 때 나는 그녀가 웃는 것을 보았다.

6. 정답 to play → play

해설 지각 동사 watch의 목적보어가 되어야 하므로 to play는 play로 바뀌는 것이 적절하다.
해석 우리는 비가 내리기 시작할 때까지 소년들이 축구하는 것을 지켜보았다.

7. 정답 not → not to

해설 not to open the window를 대신하는 대부정사가 필요하므로 to가 있는 것이 적절하다.
해석 그녀는 어머니가 창문을 열지 말라고 말했음에도 불구하고 열었다.

8. 정답 to go → go

해설 would rather 뒤에는 원형부정사가 이어져야 하므로 to go는 go로 바뀌는 것이 적절하다.
해석 괜찮다면 나는 가지 않는 것이 좋겠어. 복통이 있어.

9. 정답 to laugh → laugh

해설 cannot help but 뒤에는 원형부정사가 이어져야 하므로 to laugh는 laugh로 바뀌는 것이 적절하다.
해석 나는 그의 익살맞은 행동에 웃지 않을 수 없었다.

10. 정답 to borrow → borrow

해설 사역동사 let의 목적보어가 되어야 하므로 to borrow는 borrow로 바뀌는 것이 적절하다.
해석 그들은 그들이 휴가 중이었을 때 내가 그들의 자동차를 빌리는 것을 허락했다.

11. 정답 able → able to

해설 to join you를 대신하는 대부정사가 필요하므로 to가 있는 것이 적절하다.
해석 나는 거와 함께 하고 싶지만 그럴 수 없을 것 같아.

12. 정답 to go → go

해설 지각동사 see의 목적보어가 되어야 하므로 to go는 go로 바뀌는 것이 적절하다.
해석 조금 전에 예쁜 오래된 자동차가 지나가는 거 보았니?

13. 정답 me → me to

해설 to meet you를 대신할 대부정사가 되어야 하므로 me는 me to로 바뀌는 것이 적절하다.
해석 나는 네가 원할 때는 언제든지 너를 만날 거야.

14. 정답 to weep → weep

해설 사역동사 make의 목적보어가 필요하므로 to weep은 weep으로 바뀌는 것이 적절하다.
해석 그것은 정말 슬픈 이야기였어. 그것 때문에 나는 울었어.

15. 정답 to lie → lie

해설 would rather 뒤에는 원형부정사가 이어져야 하므로 to lie는 lie로 바뀌는 것이 적절하다.
해석 나는 아무것도 하고 싶지 않아. 그냥 해변에 누워있고 싶어.

16. 정답 to see → see

해설 had better 뒤에는 원형부정사가 이어져야 하므로 to see는 see로 바뀌는 것이 적절하다.
해석 다리에 이 통증이 계속 있어. 의사의 진료를 받아야겠어.



17. 정답 to not disturb → not to disturb

해설 부정사를 부정하므로 to not disturb는 not to disturb로 바뀌는 것이 적절하다.

해석 나는 아기를 방해하지 않으려고 텔레비전을 껐다.

18. 정답 not → not to

해설 to make a lot of noise를 대신할 대부정사가 필요하므로 to가 있는 것이 적절하다.

해석 아이들은 그러지 말라는 말을 들었음에도 불구하고 시끄럽게 떠들었다.

19. 정답 to see → see

해설 사역동사 let의 목적보어가 되어야 하므로 to see는 see로 바뀌는 것이 적절하다.

해석 편지에 뭐라고 되어 있니? 내가 좀 보면 안 될까?

20. 정답 to repair → repair

해설 사역동사 have의 목적보어가 되어야 하므로 to repair는 repair로 바뀌는 것이 적절하다.

해석 나는 수리공에게 나의 망가진 자동차를 수리하게 맡겼다.

49 간접의문문 · 감탄문

QUICK TEST

1. 정답 he did

해설 간접의문문이므로 '주어+동사'의 어순인 he did가 적절하다.

해석 너는 그가 왜 그것을 했는지 아니?

2. 정답 How

해설 부사인 eagerly를 수식하는 감탄문이므로 How가 적절하다.

해석 그는 얼마나 열렬히 영어를 배우고 싶어 하는가!

3. 정답 I expected

해설 간접의문문이므로 '주어+동사'의 어순인 I expected가 적절하다.

해석 그녀는 내가 언제 그 책을 끝낼 예정인지 물었다.

4. 정답 What do you think

해설 do you think가 들어있는 간접의문문이므로 '의문사+do you think+주어+동사?'의 어순인 What do you think가 적절하다.

해석 너는 무엇이 그녀를 화나게 했다고 생각하니?

5. 정답 What

해설 a handsome man과 결합되는 감탄문이므로 What이 적절하다.

해석 그녀의 남편은 정말 잘생긴 사람이야.

6. 정답 I can find

해설 간접의문문이므로 '주어+동사'의 어순인 I can find가 적절하다.

해석 내가 Linda를 어디서 찾을 수 있는지 말해 줄 수 있겠니?

7. 정답 interesting a

해설 How와 결합된 감탄문이므로 '형용사+a(n)'의 어순인 interesting a가 적절하다.

해석 그는 정말 재미있는 이야기를 했다

8. 정답 Who do you think

해설 do you think가 들어있는 간접의문문이므로 '의문사+do you think+주어+동사?'의 어순인 Who do you think가 적절하다.

해석 그들은 누구를 거기에 보낼 거라고 생각하니?

9. 정답 What

해설 a stupid nonsense와 결합되는 감탄문이므로 What이 적절하다.

해석 그의 말은 정말 말도 안 돼.

10. 정답 I applied

해설 간접의문문이므로 '주어+동사'의 어순인 I applied가 적절하다.

해석 그녀는 나에게 내가 왜 그 일자리에 지원했는지 물었다.

11. 정답 Why do you think

해설 do you think가 들어있는 간접의문문이므로 '의문사+do you think+주어+동사?'의 어순인 Why do you think가 적절하다.

해석 너는 Kate가 왜 파티에 오지 않았다고 생각하니?

12. 정답 What

해설 '형용사+복수명사'와 결합되는 감탄문이므로 What이 적절하며, How는 복수명사와 결합될 수 없다.

해석 그는 소녀들에게 너무나도 멋진 선물을 주었어.

13. 정답 it is

해설 간접의문문이므로 '주어+동사'의 어순인 it is가 적절하다.

해석 공항까지 얼마나 먼지 저에게 말해 줄 수 있나요?

14. 정답 your sister has

해설 감탄문은 '주어+동사'의 어순이므로 your sister has가 적절하다.

해석 너의 누이는 정말 아름다운 미소를 지니고 있어.

15. 정답 she arrives

해설 간접의문문이므로 '주어+동사'의 어순인 she arrives가 적절하다.

해석 너는 그녀가 언제 여기에 도착할 거라고 생각하니?



16. 정답 How

해설 형용사인 noisy를 수식하는 감탄문이므로 How가 적절하다.

해석 저 아이들은 정말 시끄러워.

17. 정답 the accident happened

해설 간접의문문이므로 '주어+동사'의 어순인 the accident happened가 적절하다.

해석 너는 그 사고가 무엇 때문에 일어났다고 생각하니?

18. 정답 How

해설 동사 wanted를 수식하는 감탄문이므로 How가 적절하다.

해석 내가 그런 멋진 소녀를 얼마나 만나고 싶어 했던가?

19. 정답 I parked

해설 간접의문문이므로 '주어+동사'의 어순인 I parked가 적절하다.

해석 나는 자동차를 어디에 주차를 했는지 기억할 수 없다.

20. 정답 How

해설 부사인 well을 수식하는 감탄문이므로 How가 적절하다.

해석 그녀는 그를 처음 만난 때를 정말 잘 기억하고 있었어.

50 의문사

QUICK TEST

1. 정답 What

해설 like의 목적어가 필요하므로 What이 적절하다.

해석 파티는 어떠했니?

2. 정답 What

해설 전치사 for의 목적어가 필요하므로 What이 적절하다.

해석 무엇 때문에 이 잡지를 샀니?

3. 정답 How

해설 이하의 문장이 완전하므로 How가 적절하다.

해석 시험은 어떻게 되었니?

4. 정답 Which

해설 of와 결합되어 있으므로 Which가 적절하며, What은 of와 결합될 수 없다.

해석 이 그림들 중 어느 것이 네가 그린 것이니?

5. 정답 Which

해설 명사인 towns를 수식할 의문형용사가 필요하므로 Which가 적절하다.

해석 우리는 도중에 어떤 마을을 지나가니?

6. 정답 whose

해설 명사인 benefit를 수식할 의문형용사가 필요하므로 whose가 적절하다.

해석 누구의 이익을 위하여 이 모든 변화가 생긴 것인가?

7. 정답 What

해설 is called의 보어가 필요하므로 What이 적절하다.

해석 너의 고양이는 뭐라 불리니? Tom이라 불러.

8. 정답 Which

해설 선택을 나타내므로 Which가 적절하다.

해석 너의 의사와 수의사 중 어떤 사람이 되고 싶니?

9. 정답 what

해설 직접을 나타내므로 what이 적절하다.

해석 Judy는 회계사인 걸 알고 있는데 그녀의 누이 Nancy는 무엇을 하니?

10. 정답 what

해설 주어가 필요하므로 What이 적절하다.

해석 여기서 정거장으로 가는 가장 좋은 방법은 무엇입니까?

11. 정답 What

해설 전치사 for의 목적어가 필요하므로 What이 적절하다.

해석 바빠 보이는구나. 무엇을 준비하고 있니?

12. 정답 who

해설 전치사 from의 목적어가 필요하므로 Who가 적절하다.

해석 그 정보를 누구로부터 얻었니?

13. 정답 Which

해설 The couple near the door를 통해 볼 때 장소가 아니라 어느 분인지를 묻고 있음을 알 수 있으므로 Which가 적절하다.

해석 Paul의 부모님은 어느 분이시니? 문 근처에 있는 부부야.

14. 정답 What

해설 like의 목적어가 필요하므로 What이 적절하다.

해석 네가 사는 곳은 어떤 곳이니?

15. 정답 How

해설 이하의 문장이 완전하므로 How가 적절하다.

해석 너는 Jenny를 어떻게 알게 되었니?

16. 정답 Whose

해설 명사인 garden을 수식할 의문형용사가 필요하므로 Whose가 적절하다.

해석 너는 누구의 정원이 가장 멋지다고 생각하니?



17. 정답 How

해설 이하의 문장이 완전하고 부사인 soon을 수식하므로 How가 적절하다.

해석 얼마나 빨리 그 모임은 다시 시작됩니까?

18. 정답 Who

해설 주어가 필요하며 '누가'라는 의미가 되어야 하므로 Who가 적절하며, Whose는 '누구의 것'이라는 의미이다.

해석 그렇게 많은 공공 자금을 낭비한 것에 대해 누가 책임을 져야 하는가?

19. 정답 why

해설 이하의 문장이 완전하므로 Why가 적절하다.

해석 왜 학교에 늦었니? 버스를 놓쳤어.

20. 정답 When

해설 When did you come to know the secret?에서 It was ~that을 이용하여 When을 강조하는 구문이며, 이하의 문장이 완전하므로 When이 적절하다.

해석 네가 그 비밀을 알게 된 것은 언제였니?

51 by/until[til] · for/during · beside/besides · as/like · between/among

QUICK TEST

1. 정답 for

해설 How long?에 대한 응답이 필요하므로 for가 적절하다.

해석 비가 쉬지 않고 3일 동안 내렸다.

2. 정답 among

해설 분명히 분리되지 않은 집단 사이를 나타내므로 among이 적절하다.

해석 그녀는 아이들 무리 속에 서 있었다.

3. 정답 during

해설 "when?"에 대한 응답이 필요하므로 during이 적절하다.

해석 Robert는 시험 중에 갑자기 몸이 아픔을 느끼기 시작했다.

4. 정답 like

해설 모양이나 상태를 나타내므로 like가 적절하다.

해석 집에 있는 모든 사람들이 다 아프다. 우리 집은 병원 같다.

5. 정답 between

해설 두 개 이상이 분명히 분리되어 있는 사이므로 between이 적절하다.

해석 스위스는 프랑스, 독일, 오스트리아, 그리고 이탈리아 사이에 있다.

6. 정답 beside

해설 '옆에'라는 의미이므로 beside가 적절하다.

해석 Colin은 다리를 끈 채 Mary 옆에 앉아 있었다.

7. 정답 until

해설 '계속'을 나타내므로 until이 적절하다.

해설 Fred는 지금 출장 중이다. 그는 월요일까지 떠나 있을 것이다.

8. 정답 as

해설 기능이나 역할을 나타내므로 as가 적절하다.

해석 그녀의 죽음에 대한 소식은 큰 충격으로 다가왔다.

9. 정답 between

해설 두 개의 눈 사이므로 between이 적절하다.

해석 공은 바로 그의 두 눈 사이를 강타했다.

10. 정답 during

해설 "When?"에 대한 응답이 필요하므로 during이 적절하다.

해석 그는 군복무 중 몇몇 재미있는 경험을 했다.

11. 정답 Besides

해설 '~뿐만 아니라'의 의미이므로 Besides가 적절하다.

해석 어머니뿐만 아니라 그는 또한 부양해야 할 누이들도 있다.

12. 정답 like

해설 모양이나 상태를 나타내므로 like가 적절하다.

해석 그녀는 대단히 훌륭한 수영 선수이다. 그녀는 물고기처럼 수영을 한다.

13. 정답 besides

해설 '~뿐만 아니라'의 의미이므로 besides가 적절하다.

해석 너는 John이외에 그 밖에 다른 사람도 만났니?

14. 정답 by

해설 '완료의 시한'을 나타내므로 by가 적절하다.

해석 너는 10월까지 너의 프로젝트를 제출해야 한다.

15. 정답 for

해설 'How long?'에 대한 응답이 필요하므로 for이 적절하다.

해석 나는 그 강의를 몇 분 더 들었다.

16. 정답 as

해설 기능이나 역할을 나타내므로 as가 적절하다.

해석 전쟁 중 이 호텔은 병원으로 사용이 되었다.

17. 정답 beside

해설 '옆에'라는 의미이므로 beside가 적절하다.

해석 우리는 강가에 좋은 소풍 장소를 찾았다.



18. 정답 until

해설 '계속'을 나타내므로 until이 적절하다.

해석 나는 9시까지 기다렸다가 집에 갔다.

19. 정답 among

해설 분명히 분리되지 않은 집단 사이를 나타내므로 among이 적절하다.

해석 그녀는 친구들 사이에 서서 대단히 행복함을 느꼈다.

20. 정답 like

해설 모양이나 상태를 나타내므로 like가 적절하다.

해석 몸은 돌처럼 강바닥으로 가라앉았다.

52 during/while · because of/because · despite/though

QUICK TEST

1. 정답 while

해설 while we are waiting에서 we are가 생략된 구조이므로 while이 적절하다.

해석 기다리는 동안 커피 한 잔 할까?

2. 정답 Because

해설 '주어+동사'가 이어져 있으므로 접속사 Because이 적절하다.

해석 나는 그를 믿기 때문에 그를 임명했다.

3. 정답 Though

해설 '주어+동사'가 이어져 있으므로 접속사 Though가 적절하다.

해석 몸이 아팠지만 Tom은 계속 일을 했다.

4. 정답 while

해설 '주어+동사'가 이어져 있으므로 접속사 while이 적절하다.

해석 Laura가 쇼핑을 하러 나간 동안 그는 선반들을 고치려고 했다.

5. 정답 because of

해설 her late arrival이라는 명사구가 이어져 있으므로 전치사 because of가 적절하다.

해석 우리는 그녀의 늦은 도착 때문에 계획을 수정했다.

6. 정답 because

해설 '주어+동사'가 이어져 있으므로 접속사 because이 적절하다.

해석 그는 그녀가 정숙하기 때문에 그녀와 결혼을 하고 싶어 한다.

7. 정답 during

해설 yesterday's meeting이라는 명사구가 이어져 있으므로 전치사 during이 적절하다.

해석 어제 회의 중에 화재경보기가 울렸다.

8. 정답 in spite of

해설 the danger라는 명사가 이어져 있으므로 전치사 in spite of가 적절하다.

해석 Kitty는 위험에도 불구하고 전쟁을 취재하고 싶었다.

9. 정답 because

해설 '주어+동사'가 이어져 있으므로 접속사 because이 적절하다.

해석 운전자가 부주의했기 때문에 자동차는 충돌했다.

10. 정답 despite

해설 the fact라는 명사가 이어져 있으므로 전치사 despite가 적절하다.

해석 그는 그것을 해서는 안 된다는 사실에도 불구하고 그것을 했다.

11. 정답 Because of

해설 several reasons라는 명사구가 이어져 있으므로 전치사 Because of가 적절하다.

해석 여러 가지 이유 때문에 나는 그녀를 만나지 않는 것이 좋겠어.

12. 정답 while

해설 '주어+동사'가 이어져 있으므로 접속사 while이 적절하다.

해석 너의 누나가 공부를 하고 있는 동안에는 소리를 내지 않도록 해라.

13. 정답 Though

해설 '주어+동사'가 이어져 있으므로 접속사 Though가 적절하다.

해석 나는 그 스웨터가 마음에 들었지만 사지 않기로 했다.

14. 정답 because

해설 '주어+동사'가 이어져 있으므로 접속사 because이 적절하다.

해석 그는 아파서 결석을 했다.

15. 정답 despite

해설 all the noise라는 명사구가 이어져 있으므로 전치사 despite가 적절하다.

해석 나는 그 모든 소음에도 불구하고 그럭저럭 공부를 못했다.

16. 정답 while

해설 '주어+동사'가 이어져 있으므로 접속사 while이 적절하다.

해석 우리가 저녁을 먹고 있는 동안 전화벨이 세 번 울렸다.



17. 정답 because of

해설 the snow라는 명사가 이어져 있으므로 전치사 because of가 적절하다.

해석 시즌 첫 번째 경기가 눈 때문에 취소되었다.

18. 정답 during

해설 the lesson이라는 명사가 이어져 있으므로 전치사 during이 적절하다.

해석 수업 중에 대부분의 학생들이 지루한 표정이었다.

19. 정답 Despite

해설 the improvement라는 명사가 이어져 있으므로 전치사 Despite가 적절하다.

해석 좋아졌지만 너는 노래를 포기하는 것이 좋겠어.

20. 정답 Because of

해설 bad weather라는 명사가 이어져 있으므로 전치사 because of가 적절하다.

해석 좋지 못한 날씨 때문에 우리는 출발을 연기해야만 했다.

7. 정답 부사적 기능(목적)

해설 동사를 수식하는 부사적 부정사로 목적을 나타낸다.

해석 너는 이 영화를 보기 위해서 19세가 되어야 한다.

8. 정답 형용사적 기능(명사 수식)

해설 명사인 a friend를 수식하는 형용사적 부정사이다.

해석 애완동물을 갖는 것은 놀 친구를 갖는 것을 의미한다.

9. 정답 명사적 기능(목적어)

해설 refused의 목적어로 사용된 명사적 부정사이다.

해석 그녀는 그 서류에 서명하기를 거부했다.

10. 정답 부사적 기능(결과)

해설 but missed의 의미로 결과를 나타내는 부사적 부정사이다.

해석 그는 서둘러 정거장으로 갔으나 기차를 놓쳤다.

11. 정답 부사적 기능(목적)

해설 동사를 수식하는 부사적 부정사로 목적을 나타낸다.

해석 나는 교통체증을 피하기 위해 지하철을 탔다.

12. 정답 형용사적 기능(명사 수식)

해설 명사인 a person을 수식하는 형용사적 부정사이다.

해석 그녀는 다른 사람들을 속일 사람이 아니다.

13. 정답 명사적 기능(목적어)

해설 promised의 직접목적어로 사용된 명사적 부정사이다.

해석 Thomas는 가능한 빨리 여기에 오기로 나에게 약속을 했다.

14. 정답 명사적 기능(목적어)

해설 afford의 목적어로 사용된 명사적 부정사이다.

해석 나는 파산을 해서 자동차를 살 여유가 없다.

15. 정답 부사적 기능(부사수식)

해설 부사인 enough를 수식하는 부사적 부정사이다.

해석 너는 현명하게 행동해야 할 만큼 충분히 나이가 들었어.

16. 정답 부사적 기능(목적)

해설 문장 전체를 수식하는 부사적 부정사로 목적을 나타낸다.

해석 좋은 친구들을 갖기 위해서 너는 정직해야 한다.

17. 정답 부사적 기능(판단의 근거)

해설 '~하다니'라는 의미로 판단의 근거를 나타내는 부사적 부정사이다.

해석 그 요청을 거절했다니 나는 정말 바보야.

18. 정답 형용사적 기능(예정)

해설 is의 보어로 사용된 형용사적 부정사로 예정을 나타낸다.

해석 그 연주회는 오늘 저녁에 열릴 예정이다.

53 부정사의 기능

QUICK TEST

1. 정답 명사적 기능(주어)

해설 To err는 주어 역할을 하는 명사적 부정사이다.

해석 실수를 하는 것은 인간이며 용서를 하는 것은 신이다.

2. 정답 명사적 기능(보어)

해설 to keep은 보어 역할을 하는 명사적 부정사이다.

해석 내가 의미하는 것은 약속을 잘 지키는 것이다.

3. 정답 부사적 기능(결과)

해설 눈을 뜬 이후의 결과를 나타내는 부사적 부정사이다.

해석 나는 눈을 뜨고 내가 침대 위에 누워있는 것을 발견했다.

4. 정답 부사적 기능(판단의 근거)

해설 '~하다니'라는 의미로 판단의 근거를 나타내는 부사적 부정사이다.

해석 그는 그렇게 예쁜 소녀를 만나다니 운이 좋은 녀석이야.

5. 정답 형용사적 기능(운명)

해설 was의 보어로 사용된 형용사적 부정사로 운명을 나타낸다.

해석 그는 다시는 그의 아이들을 보지 못할 운명이었다.

6. 정답 형용사적 기능(의무)

해설 is의 보어로 사용된 형용사적 부정사로 의무를 나타낸다.

해석 이 약은 매 식사 후에 먹어야 한다.



19. 정답 **부사적 기능 (감정의 원인)**

해설 was surprised를 수식하는 부사적 부정사로 감정의 원인을 나타낸다.

해석 그녀는 그 소식을 듣고서 놀랐다.

20. 정답 **형용사적 기능 (의도)**

해설 are의 보어로 사용된 형용사적 부정사로 의도를 나타낸다.

해설 진주를 얻고자 한다면 너는 바다 속 깊이 잠수를 해야 한다.

54 분사구문의 기능과 의미

QUICK TEST

1. 정답 **When he heard**

해설 시간을 나타내는 분사구문이므로 When he heard가 적절하다.

해설 그 소식을 들었을 때 그는 얼굴이 창백해졌다.

2. 정답 **If you look**

해설 조건을 나타내는 분사구문이므로 If you look이 적절하다.

해설 당신의 오른쪽으로 보면 아름다운 강이 보일 겁니다.

3. 정답 **As I knew**

해설 이유를 나타내는 분사구문이므로 As I knew가 적절하다.

해설 나는 그녀를 꽤 잘 알기 때문에 뭔가가 잘못되었음을 깨달았다.

4. 정답 **Though she loved**

해설 양보를 나타내는 분사구문이므로 Though she loved가 적절하다.

해설 그녀는 그를 사랑했지만 그의 청혼을 받아들이기를 망설였다.

5. 정답 **When he was rejected**

해설 Being이 생략된 시간을 나타내는 수동형 분사구문이므로 When he was rejected가 적절하다.

해설 그의 모든 친구들로부터 거절을 당했을 때 그는 승려가 되기로 결심했다.

6. 정답 **As she was filled**

해설 Being이 생략된 이유를 나타내는 수동형분사구문이므로 As she was filled가 적절하다.

해설 화가 나서 그녀는 방을 박차고 나갔다.

7. 정답 **and (it) completely ruined**

해설 연속 동작을 나타내는 분사구문이므로 and (it) completely ruined가 적절하다.

해설 2주 동안 계속해서 비가 내렸고 그것은 우리의 휴가를 완전히 망쳤다.

8. 정답 **If it is served**

해설 Being이 생략된 조건을 나타내는 수동형 분사구문이므로 If it is served가 적절하다.

해설 우유와 함께 제공이 되면 그것은 맛있는 아침식사가 될 거야.

9. 정답 **As I didn't know**

해설 이유를 나타내는 분사구문이므로 As I didn't know가 적절하다.

해설 무엇을 해야 할지 몰라서 나는 경찰에 전화를 했다.

10. 정답 **As I was unable**

해설 Being이 생략된 이유를 나타내는 분사구문이므로 As I was unable이 적절하다.

해설 다른 어떤 방법으로도 도울 수가 없어서 나는 그녀에게 약간의 돈을 주었다.

11. 정답 **As I felt**

해설 이유를 나타내는 분사구문이므로 As I felt가 적절하다.

해설 더워서 나는 선풍기를 틀었다.

12. 정답 **If you look**

해설 조건을 나타내는 분사구문이므로 If you look이 적절하다.

해설 밤에 하늘을 보면 너는 수백의 별들을 볼 수 있어.

13. 정답 **Though I live**

해설 양보를 나타내는 분사구문이므로 Though I live가 적절하다.

해설 옆집에 살지만 나는 그녀를 잘 모른다.

14. 정답 **and (he) finished**

해설 연속동작을 나타내는 분사구문이므로 and (he) finished가 적절하다.

해설 그는 8시에 보고서를 쓰기 시작해서 10시에 그것을 끝냈다.

15. 정답 **While I was looking**

해설 진행의 의미를 나타내는 분사구문이므로 While I was looking이 적절하다.

해설 위를 쳐다보던 중 나는 백조 한 마리가 바로 나의 머리 위로 날아가는 것을 보았다.

16. 정답 **As she didn't want**

해설 이유를 나타내는 분사구문이므로 As she didn't want가 적절하다.

해설 지각을 원치 않았기 때문에 Vicky는 버스정류장으로 달려갔다.

**17. 정답 As he was cautious**

해설 Being이 생략된 이유를 나타내는 분사구문이므로 As he was cautious가 적절하다.

해석 신중한 사람이었기 때문에 그는 질문에 답을 하기 전에 잠시 생각을 했다.

18. 정답 and was closely followed

해설 being이 생략된 연속동작의 분사구문이므로 and was closely followed가 적절하다.

해석 첫 번째 주자가 들어왔고 바로 이어서 두 번째 주자가 들어왔다.

19. 정답 After he opened

해설 시간을 나타내는 분사구문이므로 After he opened가 적절하다.

해석 서랍을 연 후 그는 작은 상자를 꺼냈다.

20. 정답 As he had been born and bred

해설 Having been이 생략된 이유를 나타내는 분사구문이므로 As he had been born and bred가 적절하다.

해석 그는 시골에서 태어나고 자랐기 때문에 뉴욕의 모습에 어리둥절해 했다.

55 분사구문의 의미상의 주어**QUICK TEST****1. 정답 If other things are equal**

해설 주어가 다르며 조건을 나타내는 분사구문이므로 If other things are equal이 적절하다.

해석 다른 것들이 동일하다면 나는 더 싼 것을 선택하겠다.

2. 정답 As all savings were gone

해설 주어가 다르며 이유를 나타내는 분사구문이므로 As all savings were gone이 적절하다.

해석 모든 저축을 다 써버렸기 때문에 우리는 일자리를 찾기 시작했다.

3. 정답 As the discussion was completed

해설 주어가 다르며 이유를 나타내는 분사구문이므로 As the discussion was completed가 적절하다.

해석 토의가 끝났기 때문에 의장은 회의를 폐회했다.

4. 정답 As his father was dead

해설 주어가 다르며 이유를 나타내는 분사구문이므로 As his father was dead가 적절하다.

해석 그의 아버지가 돌아가셨기 때문에 그는 학교를 포기해야만 했다.

5. 정답 As the bus drivers were on strike

해설 주어가 다르며 이유를 나타내는 분사구문이므로 As the bus drivers were on strike가 적절하다.

해석 버스 운전자들이 파업 중이었기 때문에 많은 사람들은 걸어서 출근을 해야만 했다.

6. 정답 and its bombs exploded

해설 주어가 다르며 연속동작의 분사구문이므로 and its bombs exploded가 적절하다.

해석 큰 폭격기가 추락을 했고 그것이 땅에 닿았을 때 그것에 있던 폭탄들이 폭발을 했다.

7. 정답 As it was fine

해설 주어가 다르며 이유를 나타내는 분사구문이므로 As it was fine이 적절하다.

해석 날씨가 좋았기 때문에 모든 학생들은 수영장으로 달려갔다.

8. 정답 As no further discussion arose

해설 주어가 다르며 이유를 나타내는 분사구문이므로 As no further discussion arose가 적절하다.

해석 더 이상의 토의가 없었기 때문에 회의는 끝이 났다.

9. 정답 As there are many toys

해설 주어가 다르며 이유를 나타내는 분사구문이므로 As there are many toys가 적절하다.

해석 장난감들이 많이 있으니깐 너는 하나 가져도 좋다.

10. 정답 As life is very short

해설 주어가 다르며 이유를 나타내는 분사구문이므로 As life is very short가 적절하다.

해석 인생은 대단히 짧기 때문에 우리는 시간을 낭비해서는 안 된다.

11. 정답 As nobody had anything to ask

해설 주어가 다르며 이유를 나타내는 분사구문이므로 As nobody had anything to ask가 적절하다.

해석 누구도 질문할 것이 더 이상 없었기 때문에 선생님은 교실을 떠났다.

12. 정답 As today is Sunday

해설 주어가 다르며 이유를 나타내는 분사구문이므로 As today is Sunday가 적절하다.

해석 오늘은 일요일이기 때문에 우리는 수업이 없다.

13. 정답 After the sun had set

해설 주어가 다르며 시간을 나타내는 분사구문이므로 After the sun had set이 적절하다.

해석 태양이 진 후 우리는 집을 향하기 시작했다.



14. 정답 **When school was over**

해설 주어가 다르며 시간을 나타내는 분사구문이므로 When school was over가 적절하다.

해석 수업이 끝났을 때 모든 학생들은 집으로 갔다.

15. 정답 **After lunch was finished**

해설 주어가 다르며 시간을 나타내는 수동형 분사구문이므로 After lunch was finished가 적절하다.

해석 점심이 끝난 후 손님들은 휴게실로 물러났다.

16. 정답 **After the film was shown**

해설 주어가 다르며 시간을 나타내는 수동형 분사구문이므로 After the film was shown이 적절하다.

해석 영화를 본 후 모든 사람들은 감동을 받았다.

17. 정답 **As the damaged window was paid by his parents**

해설 주어가 다르며 시간을 나타내는 수동형 분사구문이므로 As the damaged window was paid by his parents가 적절하다.

해석 손상된 유리창이 그의 부모님에 의해 배상이 되었기 때문에 경찰을 부르지는 않았다.

18. 정답 **When everything is considered**

해설 주어가 다르며 시간을 나타내는 수동형 분사구문이므로 When everything is considered가 적절하다.

해석 모든 걸 고려해 볼 때 그것이 우리가 할 수 있는 최선이다.

19. 정답 **When the snow had stopped**

해설 주어가 다르며 시간을 나타내는 수동형 분사구문이므로 When the snow had stopped가 적절하다.

해석 눈이 멈추었을 때 우리는 다시 산을 오르기 시작했다.

20. 정답 **As all her money had been spent on clothes**

해설 주어가 다르며 이유를 나타내는 수동형 분사구문이므로 As all her money had been spent on clothes가 적절하다.

해석 그녀의 모든 돈에 옷을 써버렸기 때문에 그녀는 거의 파산 상태였다.

56 동명사의 의미상의 주어

QUICK TEST

1. 정답 **my(me)**

해설 인칭대명사이며 동명사가 타동사의 목적어이므로 my나 me가 적절하다.

해석 제가 당신을 방해해서 죄송합니다.

2. 정답 **his(him)**

해설 인칭대명사이며 동명사가 타동사의 목적어이므로 his나 him이 적절하다.

해설 그녀는 그가 그녀의 우편물을 개봉한 것에 화를 냈다.

3. 정답 **somebody**

해설 인칭대명사가 아니므로 목적격인 somebody가 적절하다.

해석 나는 누군가가 비늘로 나의 다리를 찌르는 느낌이다.

4. 정답 **my(me)**

해설 인칭대명사이며 동명사가 전치사의 목적어이므로 my나 me가 적절하다.

해석 내가 그녀와 헤어진 것이 뭐가 그리 재미있니?

5. 정답 **it**

해설 it은 날씨를 나타내므로 목적격인 it이 적절하다.

해석 나는 날씨가 곧 좀 더 따뜻해지기를 고대하고 있다.

6. 정답 **a man in the right mind**

해설 의미상의 주어인 길기 때문에 목적격인 a man in the right mind가 적절하다.

해석 너는 제 정신이 사람이 그런 짓을 하는 것을 생각할 수 있니?

7. 정답 **there**

해설 문법상의 주어인 there는 소유격을 만들 수 없으므로 목적격인 there가 적절하다.

해석 너는 동정에는 양면이 있다는 걸 모르는 것 같구나

8. 정답 **the students and teachers**

해설 의미상의 주어인 길기 때문에 목적격인 the students and teachers가 적절하다.

해설 너는 학생들과 교사들이 그 규칙에 항의한 걸 기억하니?

9. 정답 **William's(William)**

해설 고유명사이며 동명사가 전치사의 목적어이므로 William's (William)이 적절하다.

해설 우리는 William이 지각하는데 익숙하다.

10. 정답 **the money**

해설 the money는 소유격을 만들 수 없으므로 목적격인 the money가 적절하다.

해설 그는 돈이 곧장 지불되어야 한다고 주장했다.

11. 정답 **there**

해설 문법상의 주어인 there은 소유격을 만들 수 없으므로 목적격인 there가 적절하다.

해설 나는 이곳에 그렇게 조용한 곳이 있다는 것을 생각하지 못했다.

12. 정답 **his(him)**

해설 인칭대명사이며 동명사가 전치사의 목적어이므로 his나 him이 적절하다.

해설 그가 변화될 가능성은 전혀 없다.

**13. 정답 his supporters**

해설 일반명사가 의미상의 주어이므로 목적격인 his supporters가 적절하다.

해석 그는 그의 지지자들이 그를 비난 할까 봐 두려웠다.

14. 정답 your(you)

해설 인칭대명사이며 동명사가 타동사의 목적어이므로 your나 you가 적절하다.

해석 나는 네가 나의 친구들에게 불친절하게 말하는 것이 마음에 들지 않아.

15. 정답 his son

해설 일반명사가 의미상의 주어이므로 목적격인 his son이 적절하다.

해석 그는 그이 아들이 반에서 가장 똑똑한 것을 자랑스러워 한다.

16. 정답 the rumor

해설 the rumor는 소유격을 만들 수 없으므로 목적격인 the rumor가 적절하다.

해석 나는 그 소문이 사실이라는 것에 대해 전혀 의심하지 않는다.

17. 정답 her

해설 인칭대명사이며 동명사가 전치사의 목적어이므로 her가 적절하다.

해석 Jane의 어머니는 그녀가 1년 더 서울에 머무르는 것을 허락했다.

18. 정답 the weather

해설 the weather는 소유격을 만들 수 없으므로 목적격인 the weather가 적절하다.

해석 날씨가 좋아질 가능성이라도 있나요?

19. 정답 his(him)

해설 인칭대명사이며 동명사가 전치사의 목적어이므로 his나 him이 적절하다.

해석 그는 그 일자리에 충분히 자격이 있기 때문에 선택이 되었다.

20. 정답 your

해설 인칭대명사이며 동명사가 주어 역할을 하고 있으므로 소유격인 Your가 적절하다.

해석 네가 현재의 몸 상태로 운동을 하는 것은 위험해.

57

『동사+목적어+전치사~』

QUICK TEST**1. 정답 of**

해설 accuse는 'accuse A of B'의 구조로 사용되므로 of가 적절하다.

해석 Tom은 Nick이 카드 게임에서 속임수를 쓴 것은 비난 했다.

2. 정답 for

해설 blame은 'blame A for B'의 구조로 사용되므로 for가 적절하다.

해석 승객들은 지연 때문에 항공사를 비난했다.

3. 정답 with

해설 provide는 'provide A with B'의 구조로 사용되므로 with가 적절하다.

해석 호텔은 우리들에게 도시락을 제공했다.

4. 정답 as

해설 regard는 'regard A as B'의 구조로 사용되므로 as가 적절하다.

해석 대부분의 사람들은 피카소를 훌륭한 화가로 생각한다.

5. 정답 form

해설 distinguish는 'distinguish A from B'의 구조로 사용되므로 from이 적절하다.

해석 말 때문에 인간과 동물은 구별이 된다.

6. 정답 of

해설 rob은 'rob A of B'의 구조로 사용되므로 of가 적절하다.

해석 어떤 건장한 남자가 그 여자에게서 그녀의 가방을 강탈 했다.

7. 정답 of

해설 inform은 'inform A of B'의 구조로 사용되므로 of가 적절하다.

해석 너는 모든 사람들에게 결정을 알려야 한다.

8. 정답 of

해설 warn은 'warn A of B'의 구조로 사용되므로 of가 적절하다.

해석 이 포스터는 젊은이들에게 악물의 위험성을 경고한다.

9. 정답 of

해설 remind는 'remind A of B'의 구조로 사용되므로 of가 적절하다.

해석 저기 있는 저 사람은 나에게 내가 아는 어떤 사람을 생각나게 한다.

10. 정답 for

해설 substitute는 'substitute A for B'의 구조로 사용되므로 for가 적절하다.



해석 너는 붉은 고기를 좋아하지 않으면 쇠고기를 치킨으로 대체할 수 있다.

11. 정답 of

해설 deprive는 'deprive A of B'의 구조로 사용되므로 of가 적절하다.

해석 그들은 내가 아이들을 볼 권리를 박탈할 수 없다.

12. 정답 of

해설 convince는 'convince A of B'의 구조로 사용되므로 of가 적절하다.

해석 그는 배심원들에게 그의 무죄를 납득시키지 못했다.

13. 정답 with(by)

해설 replace는 'replace A with(by) B'의 구조로 사용되므로 with가 적절하다.

해석 갑자기 그의 느긋함이 공포감으로 바뀌었다.

14. 정답 with

해설 charge는 'charge A with B'의 구조로 사용되므로 with가 적절하다.

해석 경찰은 그에게 살인죄를 씌웠다.

15. 정답 form

해설 prohibit은 'prohibit A from B'의 구조로 사용되므로 from이 적절하다.

해석 그 규칙은 의사들이 그들의 서비스를 광고하는 것을 금지하고 있다.

16. 정답 from

해설 tell은 'tell A from B'의 구조로 사용되므로 from이 적절하다.

해석 너는 버터와 마가린을 구별할 수 있니?

17. 정답 on

해설 impose는 'impose A on B'의 구조로 사용되므로 on이 적절하다.

해석 나는 나의 견해를 누구에게도 강요하고 싶지 않다.

18. 정답 with

해설 present는 'present A with B'의 구조로 사용되므로 with가 적절하다.

해석 우리는 이 상을 받게 되어 정말 기쁩니다.

19. 정답 on

해설 bestow는 'bestow A on B'의 구조로 사용되므로 on이 적절하다.

해석 그 왕에게는 그가 땅과 특권을 수여한 친구들이 있었다.

20. 정답 with

해설 leave는 'leave A with'의 구조로 사용되므로 with가 적절하다.

해석 그녀는 그녀가 나가 있는 동안 아이들을 그녀의 누이에게 맡겼다.

58 원급 · 비교급 · 최상급

QUICK TEST

1. 정답 yours

해설 This car와 동일한 비교대상이 되어야 하므로 your car를 대신하는 yours가 적절하다.

해석 이 자동차는 디자인 면에서 너의 자동차보다 더 좋다.

2. 정답 cold

해설 원급 비교이므로 cold가 적절하다.

해석 오늘은 어제만큼 춥지 않다.

3. 정답 well

해설 원급 비교이므로 well이 적절하다.

해석 그것은 어려운 질문이었지만 나는 내가 할 수 있는 만큼 잘 그것에 응답을 했다.

4. 정답 than

해설 비교급 more expensive와 연결되어야 하므로 than이 적절하다.

해석 유화는 수채화보다 더 비싸다.

5. 정답 as

해설 원급 not as와 연결되어야 하므로 as가 적절하다.

해석 Jenny는 그녀가 바랐던 것만큼 시험을 잘 보지 못했다.

6. 정답 earlier

해설 비교급 than과 연결되어야 하므로 earlier가 적절하다.

해석 나는 피곤해서 평소보다 더 일찍 잠자리에 들었다.

7. 정답 as

해설 원급 not as와 연결되어야 하므로 as가 적절하다.

해석 그 식사는 내가 예상했던 것만큼 비싸지는 않았다.

8. 정답 wettest

해설 of the year(12개월)와 연결되어야 하므로 최상급인 wettest가 적절하다.

해석 8월은 년 중 비가 가장 많은 달이다.

9. 정답 busier

해설 비교급 than과 연결되어야 하므로 busier가 적절하다.

해석 우리는 오늘 직장에서 평소보다 더 바빠다.

10. 정답 higher

해설 비교급 than과 연결되어야 하므로 higher가 적절하다.

해석 그 나라의 일부 지역에는 가격이 다른 지역보다 더 비싸다.

**11. 정답 best**

해설 Of the three sisters를 통해 볼 때 최상급인 best가 적절하다.

해석 세 명의 누이들 중 Jane이 노래를 가장 잘 부른다.

12. 정답 worse

해설 비교급 than과 연결되어야 하므로 worse가 적절하다.

해석 그는 시험을 아주 좋지 못하게 봤는데 그것은 예상보다 더 나쁜 것이었다.

13. 정답 earlier

해설 비교급 than과 연결되어야 하므로 earlier가 적절하다.

해석 태양은 여름보다 겨울에 더 빨리 진다.

14. 정답 least

해설 in the world를 통해 볼 때 범위가 셋 이상에 해당되므로 최상급인 least가 적절하다.

해석 유감이지만 나는 세상에서 가장 음악적 재능이 없는 사람이다.

15. 정답 as

해설 원급 as와 연결되어야 하므로 as가 적절하다.

해석 나는 건강을 유지하고 싶어서 가능한 자주 수영을 하러 간다.

16. 정답 best

해설 they ever made를 통해 볼 때 범위가 셋 이상에 해당되므로 최상급인 best가 적절하다.

해석 이 비틀즈의 앨범은 그들이 지금까지 만든 것 중 가장 좋다.

17. 정답 as

해설 원급 not so와 연결되어야 하므로 as가 적절하다.

해석 벌들이 많지만 작년만큼 흔하지는 않다.

18. 정답 better

해설 비교급 than과 연결되어야 하므로 better가 적절하다.

해석 나는 누구보다도 그를 잘 안다.

19. 정답 much

해설 원급 비교이므로 much가 적절하다.

해석 나는 내가 원하는 것만큼 많은 돈을 벌지 못한다.

20. 정답 most

해설 Of all the players를 통해 볼 때 범위가 셋 이상임을 알 수 있으므로 최상급인 most가 적절하다.

해석 모든 선수들 중 John이 가장 세심하게 전술을 짰다.

59 주의할 비교 표현 (1)**QUICK TEST****1. 정답 even**

해설 비교급을 강조하므로 even이 적절하며 very는 원급을 수식한다.

해석 버스는 택시보다 훨씬 더 저렴하다.

2. 정답 more clever

해설 동일 인물의 두 가지 특성을 비교하고 있으므로 more clever가 적절하다.

해석 Jane은 정직하기보다는 오히려 영리하다.

3. 정답 far

해설 비교급을 강조하므로 far가 적절하며 very는 원급을 수식한다.

해석 나는 오늘 오후 평소보다 훨씬 일찍 퇴근을 했다.

4. 정답 the more

해설 for his character의 제한을 받으므로 정관사가 붙은 the more가 적절하다.

해석 그녀는 그의 성격 때문에 그만큼 더 그를 사랑한다고 말한다.

5. 정답 as

해설 as와 연결되어 배수를 나타내어야 하므로 as가 적절하다.

해석 가솔린은 몇 년 전보다 두 배나 더 비싸다.

6. 정답 much

해설 비교급을 강조하므로 much가 적절하며 very는 원급을 수식한다.

해석 그 가게는 슈퍼마켓보다 훨씬 더 비싸다.

7. 정답 the nicer

해설 of the two의 제한을 받으므로 정관사가 붙은 the nicer가 적절하다.

해석 나는 Betty와 Mary를 좋아하지만 둘 중에서 Mary가 그만큼 더 멋지다고 생각한다.

8. 정답 by far

해설 최상급을 강조하므로 by far가 적절하다.

해석 Jane은 그녀의 클럽에서 가장 훌륭한 테니스 선수이다.

9. 정답 faster

해설 than과 연결되어 배수를 나타내어야 하므로 faster가 적절하다.

해석 그것은 예전에 가능했던 것보다 열 배 더 빨리 음식을 요리할 수 있다.



10. 정답 the bigger

해설 of the two의 제한을 받으므로 정관사 붙은 the bigger가 적절하다.

해석 나는 너에게 둘 중에서 보다 큰 것을 주겠다.

11. 정답 much

해설 비교급을 강조하므로 much가 적절하며 very는 원급을 수식한다.

해석 정원은 네가 깨끗이 정리를 하고 나니깐 훨씬 더 좋게 보인다.

12. 정답 the louder

해설 The better와 연결되어 『~하면 할수록, 그만큼 더~한』의 의미를 나타내어야 하므로 the louder가 적절하다.

해석 농담이 재미있으면 있을수록 웃음소리는 그만큼 더 커진다.

13. 정답 as

해설 as와 연결되어 배수를 나타내어야 하므로 as가 적절하다.

해석 이 가방은 내 것보다 세배나 더 무겁다.

14. 정답 a lot

해설 비교급을 강조하므로 a lot이 적절하며 very는 원급을 수식한다.

해석 나는 시험이 끝났으니깐 훨씬 더 편안하다.

15. 정답 the worse

해설 for being twice told의 제한을 받으므로 정관사가 붙은 the worse가 적절하다.

해석 좋은 이야기는 두 번 들었음에도 그만큼 더 훌륭하다.

16. 정답 much

해설 최상급을 강조하므로 much가 적절하다.

해석 이 영화는 가장 재미있는 영화이다.

17. 정답 the better

해설 The stronger와 연결되어 『~하면 할수록, 그만큼 더~한』의 의미를 나타내어야 하므로 the better가 적절하다.

해석 커피를 어떻게 해 드릴까요? 강하면 강할수록 그만큼 더 좋습니다.

18. 정답 more pretty

해설 동일 사물의 두 가지 특성을 비교하고 있으므로 more pretty가 적절하다.

해석 이 자전거는 실용적이라기 보다는 오히려 예쁘다고 생각해.

19. 정답 as

해설 as와 연결되어 배수를 나타내어야 하므로 as가 적절하다.

해설 이 막대기는 저기에 있는 저 막대기보다 두 배나 같아.

20. 정답 the more

해설 for it의 제한을 받으므로 정관사가 붙은 the more가 적절하다.

해석 그는 말을 많이 했지만 우리는 오히려 그것 때문에 그를 그만큼 더 좋아했다.

60 주의할 비교 표현 (2)

QUICK TEST

1. 정답 less

해설 부정문이므로 less가 적절하다.

해석 그녀는 키스는 말할 것도 없이 남자애와 데이트를 해본 적도 없다.

2. 정답 more

해설 She can't buy lunch를 통해 볼 때 '겨우'라는 의미의 no more than이 적절하다.

해석 그녀는 겨우 10센트밖에 없어서 점심을 살 수 없다.

3. 정답 more

해설 a stone can을 통해 볼 때 '우리가 수영을 할 수 없다'는 의미가 되어야 하므로 more가 적절하다.

해석 우리가 수영을 할 수 없는 것은 돌이 수영을 할 수 없는 것과 같다.

4. 정답 less

해설 부정문이므로 less가 적절하다.

해석 아이들은 긴 소설은 말할 것도 없이 신문도 좋아하지 않는다.

5. 정답 to

해설 junior와 연결되어야 하므로 to가 적절하다.

해석 그는 그의 아내보다 4살 어리다.

6. 정답 less

해설 10,000 people을 통해 볼 때 '많다'는 의미가 되어야 하므로 less가 적절하다.

해석 비가 내렸음에도 10,000명만큼이나 많은 사람들이 집회에 참석했다.

7. 정답 more

해설 긍정문이므로 more가 적절하다.

해석 그녀는 영어를 말하는 것은 말할 것도 없이 영어로 소설도 쓸 수 있다.

8. 정답 more

해설 부정의 의미가 되어야 하므로 more가 적절하다.

해석 침팬지들이 말할 할 수 없는 것은 그들이 날 수 없는 것과 같다.

**9. 정답 more**

해설 You can walk there를 통해 볼 때 '겨우'라는 의미가 되어야 하므로 no more than이 적절하다.

해석 정거장까지는 겨우 200미터야. 너는 거기로 걸어갈 수 있어.

10. 정답 less

해설 부정문이므로 less가 적절하다.

해석 나는 하와이는 말할 것도 없이 제주도도 가본 적이 없어.

11. 정답 to

해설 superior와 연결되어야 하므로 to가 적절하다.

해석 좋은 책은 대부분의 TV 프로그램들보다 훨씬 더 훌륭해.

12. 정답 less

해설 부정문이므로 less가 적절하다.

해석 그는 사치품은 말할 것도 없이 일상적 필수품도 없다.

13. 정답 to

해설 prior와 연결되어야 하므로 to가 적절하다.

해석 열심히 공부를 하는 것은 다른 모든 것보다 우선하는 너의 의무야.

14. 정답 more

해설 부정의 의미가 되어야 하므로 more가 적절하다.

해석 일이 인생의 유일한 목표가 아닌 것은 놀이가 인생의 유일한 목표가 아닌 것과 같다.

15. 정답 to

해설 inferior와 연결되어야 하므로 to가 적절하다.

해석 나는 영어에 대해서 말하자면 그녀보다 못함을 느낀다.

16. 정답 less

해설 부정문이므로 less가 적절하다.

해석 그 노인은 걷기는커녕 서 있지도 못했다.

17. 정답 less

해설 hardly로 보아 부정문이므로 less가 적절하다.

해석 그는 내 이름을 기억하는 것은 말할 것도 없이 나의 얼굴도 거의 알아보지 못했다.

18. 정답 less

해설 It was a large sum to me를 통해 볼 때 '많다'는 의미가 되어야 하므로 no less than이 적절하다.

해석 그는 나에게 500달러만큼 많은 돈을 주었다. 그것은 나에게서는 거액이었다.

19. 정답 more

해설 긍정문이므로 more가 적절하다.

해석 나는 시간은 말할 것도 없이 돈도 쓸 수 있다.

20. 정답 more

해설 '겨우'라는 의미가 되어야 하므로 no more than이 적절하다.

해석 그녀는 나이가 들어 보이지만 너보다 겨우 두 살 많아.

61 it · one**QUICK TEST****1. 정답 one**

해설 car의 종류 중 하나를 가리키므로 one이 적절하다.

해석 나는 자동차가 필요하지만 그걸 살 여유가 없다.

2. 정답 it

해설 앞에 나온 my passport를 가리키므로 it이 적절하다.

해석 나는 여권이 있다. 그들이 지난주에 그것을 보냈어.

3. 정답 it

해설 앞에 나온 a new coat를 가리키므로 it이 적절하다.

해석 너 새로운 코트를 샀구나. 멋져 보여

4. 정답 one

해설 box의 종류 중 하나를 가리키므로 one이 적절하다.

해석 휴지 한 상자가 필요합니다. 작은 걸로 주세요.

5. 정답 them

해설 앞에 나온 복수명사 the stamps를 가리키므로 them이 적절하다.

해석 그 우표들을 구했어. 그들을 서랍 속에 넣어 두었어.

6. 정답 it

해설 앞에 나온 astrology를 가리키므로 one이 적절하다.

해석 나는 점성술이 매력적이라고 생각해. 나는 그것에 정말 관심이 있어.

7. 정답 one

해설 umbrella의 종류 중 하나를 가리키므로 one이 적절하다.

해석 네가 우산이 필요하면 내가 하나 빌려줄 수 있어.

8. 정답 ones

해설 형용사 new의 수식을 받고 있으므로 ones가 적절하다.

해석 나는 나의 오래된 바지들을 버리고 새 것을 몇 벌 샀어.

9. 정답 it

해설 앞에 나온 구 to fill in all these stupid forms를 가리키므로 it이 적절하다.

해석 너는 이 모든 쓸데없는 서식을 작성해야 해. 그것은 말도 안 되는 일이야.



10. 정답 it

해설 앞에 나온 The radio를 가리키므로 one이 적절하다.
해석 라디오가 작동이 되지 않아, Vicky가 그것을 마루에 떨어뜨렸어.

11. 정답 one

해설 drink의 종류 중 하나를 가리키므로 one이 적절하다.
해석 음료수 한 잔 드릴까요? 아뇨, 이미 먹었습니다.

12. 정답 ones

해설 형용사 old의 수식을 받고 있으므로 ones이 적절하다.
해석 나에게는 새로운 가방 하나와 여러 개의 오래 된 것들이 있다.

13. 정답 it

해설 앞에 나온 a lovely watch를 가리키므로 it이 적절하다.
해석 그녀는 나에게 예쁜 시계를 주었는데 나는 그것을 잃어버렸다.

14. 정답 one

해설 spoon의 종류 중 하나를 가리키므로 one이 적절하다.
해석 나의 손가락에 얼룩이 있어요. 깨끗한 것을 주세요.

15. 정답 one

해설 cake의 종류 중 하나를 가리키므로 one이 적절하다.
해석 나는 케이크를 좋아한다. 그것도 크림이 많은 큰 것을

16. 정답 some

해설 단독으로 사용된 복수명사이므로 some이 적절하며 ones는 수식어가 필요하다.
해석 여기서 연필을 파나요? 예, 저기 좀 있어요.

17. 정답 it

해설 앞에 나온 a call from the teacher를 가리키므로 it이 적절하다.
해석 어제 선생님께서 온 전화 받았니? 응, 받았어.

18. 정답 one

해설 watch의 종류 중 하나를 가리키므로 one이 적절하다.
해석 그는 나에게 시계를 하나 주었는데 나도 그에게 하나를 주었다.

19. 정답 boiled

해설 쉴 수 없는 명사인 fired fish는 one으로 대신할 수 없으므로 boiled가 적절하다.

해설 우리는 튀긴 생선을 원했지만 그들은 찐 생선을 주었다.

20. 정답 one

해설 table의 종류 중 하나를 가리키므로 one이 적절하다.
해석 나는 멋진 테이블이 없어. 그래서 하나를 만들도록 부탁하려고 해.

62 가정법 미래 · if 생략 · if 대응어구

QUICK TEST

1. 정답 Were it not

해설 would be로 보아 가정법 과거임을 알 수 있으므로 Were it not이 적절하다.
해석 꿈이 없다면 삶은 무의미할 거야.

2. 정답 should she

해설 두 문장을 연결하는 접속사가 없으므로 If가 생략되고 도치가 일어난 should be가 적절하다.
해석 혹시 그녀가 죽기라도 한다면 네가 그녀의 돈을 갖게 될 거야.

3. 정답 Had he

해설 두 문장을 연결하는 접속사가 없으므로 If가 생략되고 도치가 일어난 Had he가 적절하다.
해석 그가 나의 충고를 따랐더라면 그는 지금 건강할 텐데.

4. 정답 have failed

해설 Had it not been을 통해 볼 때 가정법 과거완료임을 알 수 있으므로 have failed가 적절하다.
해석 너의 적시의 충고가 없었더라면 나는 실패했을 거야.

5. 정답 have failed

해설 worked를 통해 볼 때 과거사실과 반대됨을 알 수 있으므로 가정법 과거완료인 have failed가 적절하다.
해석 그는 열심히 공부를 했다. 그렇지 않았더라면 그는 시험에 실패했을 거야.

6. 정답 have succeeded

해설 then을 통해 볼 때 과거사실과 반대됨을 알 수 있으므로 가정법 과거완료인 have succeeded가 적절하다.
해석 그 때 좀 더 인내심이 있었더라면 그는 성공했을 텐데.

7. 정답 Were it not

해설 wouldn't win을 통해 볼 때 가정법 과거임을 알 수 있으므로 Were it not이 적절하다.
해석 Jake가 없으면 우리는 경기에 이길 수 없을 거야.

**8. 정답 have taken**

해설 Had I known을 통해 볼 때 가정법 과거완료임을 알 수 있으므로 have taken이 적절하다.

해석 그 일이 얼마나 어려운지를 알았더라면 나는 그것을 택하지 않았을 텐데.

9. 정답 be

해설 here를 통해 볼 때 주절은 가정법 과거완료인 Had we booked와는 달리 현재사실과 반대되는 가정법 과거임을 알 수 있으므로 be가 적절하다.

해석 우리가 자리를 예약했다더라면 우리는 여기서 줄을 서 있지 않을 텐데.

10. 정답 have

해설 Were it not for him로 보아 가정법 과거임을 알 수 있으므로 have가 적절하다.

해석 그가 없으면 환자들은 어려움을 겪을 거야.

11. 정답 Were she

해설 두 문장을 연결하는 접속사가 없으므로 If가 생략되고 도치가 일어난 Were she가 적절하다.

해석 그녀가 지금 여기에 있다면 그녀는 나를 보고 기뻐할 텐데.

12. 정답 Had it not been

해설 would have died를 통해 볼 때 가정법 과거완료임을 알 수 있으므로 Had it not been이 적절하다.

해석 그의 도움이 없었더라면 나는 그때 죽었을 거야.

13. 정답 know

해설 Were it not for injustice를 통해 볼 때 가정법 과거임을 알 수 있으므로 know가 적절하다.

해석 부정이 없다면 사람들은 정의를 모를 것이다.

14. 정답 have caught

해설 ran을 통해 볼 때 과거사실과 반대되는 가정법 과거완료임을 알 수 있으므로 have caught가 적절하다.

해석 나는 가능한 빨리 달렸다. 그렇지 않았더라면 나는 그를 따라잡지 못했을 것이다.

15. 정답 have

해설 this present success를 통해 볼 때 현재사실과 반대되는 가정법 과거임을 알 수 있으므로 have가 적절하다.

해석 그의 도움이 없었더라면 나는 이 현재의 성공을 누리지 못할 텐데.

16. 정답 have had

해설 felt를 통해 볼 때 과거사실과 반대되는 가정법 과거완료임을 알 수 있으므로 have had가 적절하다.

해석 몸 상태가 좀 더 좋음을 느꼈다. 그렇지 않았더라면 나는 의사에게 가야만 했을 텐데.

17. 정답 Should you

해설 두 문장을 연결하는 접속사가 없으므로 If가 생략되고 도치가 일어난 Should you가 적절하다.

해석 내가 너의 마음을 바꾸더라도 누구도 너를 비난하지 않을 거야.

18. 정답 have disappeared

해설 long ago를 통해 볼 때 과거사실과 반대되는 가정법 과거완료임을 알 수 있으므로 have disappeared가 적절하다.

해석 산소가 없다면 모든 동물들은 오래 전에 사려졌을 것이다.

19. 정답 be

해설 living in this century를 통해 볼 때 현재사실과 반대되는 가정법 과거임을 알 수 있으므로 be가 적절하다.

해석 똑 같은 사람도 금세기에 산다면 영웅이 될 텐데.

20. 정답 Had i

해설 두 문장을 연결하는 접속사가 없으므로 If가 생략되고 도치가 일어난 Had I가 적절하다.

해석 내가 그때 좀 더 열심히 공부를 했더라면 나는 지금 대학생일 텐데.

63 유사 관계대명사 as · but · than**QUICK TEST****1. 정답 than**

해설 선행사 속에 비교급이 들어 있으므로 유사관계대명사 than이 적절하다.

해석 그는 필요 이상의 말을 했다.

2. 정답 but

해설 선행사 속에 부정어가 들어있으므로 'that ~not'의 의미를 나타내는 유사관계대명사 but이 적절하다.

해석 그의 정직함을 존경하지 않는 사람은 우리들 중 아무도 없다.

3. 정답 than

해설 선행사 속에 비교급이 들어 있으므로 유사관계대명사 than이 적절하다.

해석 그는 버는 것보다 더 많은 돈을 쓴다.

4. 정답 as

해설 선행사 속에 such가 들어있으므로 유사관계대명사 as가 적절하다.

해석 너에게 도움이 될 그런 친구를 사귀어라

5. 정답 but

해설 선행사 속에 부정어가 들어 있으므로 'that ~not'의 의미를 나타내는 유사관계대명사 but이 적절하다.

해석 실수를 저지르지 않는 사람은 없다.



6. 정답 as

해설 선행사 속에 the same이 들어 있으므로 유사관계대명사 as가 적절하다.

해석 그는 그때와 똑 같은 사람이다.

7. 정답 but

해설 선행사 속에 There is no person의 의미를 나타내는 What person is there가 들어 있으므로 that ~ not'의 의미를 나타내는 유사관계대명사 but이 적절하다.

해석 그녀에 대해서 깊은 동정심을 느끼지 않을 사람이 있겠는가?

8. 정답 as

해설 선행사 속에 as가 들어 있으므로 유사관계대명사 as가 적절하다.

해석 그는 지금까지 세상에 살았던 어떤 사람에도 못지않은 용감한 사람이다.

9. 정답 than

해설 선행사 속에 비교급이 들어 있으므로 than이 적절하다.

해석 그것은 우리가 그러리라고 생각했던 것보다 더 열띤 토론이었다.

10. 정답 as

해설 선행사 속에서 the same이 들어 있으므로 유사관계대명사 as가 적절하다.

해석 너는 지난번에 저질렀던 것과 똑 같은 실수를 저질렀어.

11. 정답 as

해설 선행사 속에 so가 들어 있으므로 유사관계대명사 as가 적절하다.

해석 나는 너만큼 많은 여자 친구들이 없다.

12. 정답 than

해설 선행사 속에 비교급이 들어 있으므로 유사관계대명사 than이 적절하다.

해석 나는 가족을 부양하기 위하여 필요한 것보다 더 적은 돈을 번다.

13. 정답 but

해설 선행사 속에 부정어(few)가 들어 있으므로 'that ~not'의 의미를 나타내는 유사관계대명사 but이 적절하다.

해석 그런 상을 받기 위하여 모든 것을 걸지 않을 사람은 거의 없다.

14. 정답 as

해설 선행사 속에 the same이 들어 있으므로 유사관계대명사 as가 적절하다.

해석 그는 그의 아버지와 똑같이 늦게 일어나는 나쁜 습관을 갖고 있다.

15. 정답 as

해설 선행사 속에 as가 들어 있으므로 유사관계대명사 as가 적절하다.

해석 나는 내가 찾을 수 있는 사람 중 가장 부유한 사람과 결혼을 하겠다.

16. 정답 as

해설 문장을 선행사로 하는 계속적 용법으로 사용되었으므로 유사관계대명사 as가 적절하다.

해석 할아버지는 개를 데리고 산책을 나가셨는데, 그것은 할아버지에게 흔히 있는 일이었다.

17. 정답 but

해설 선행사 속에 부정어가 들어 있으므로 'that ~not'의 의미를 나타내는 유사관계대명사 but이 적절하다.

해석 눈에 눈물이 고이지 않은 사람이 없었다.

18. 정답 as

해설 선행사 속에 such가 들어 있으므로 유사관계대명사 as가 적절하다.

해석 그는 친구를 속일 그런 사람이 아니다.

19. 정답 but

해설 선행사 속에 부정어(few)가 들어 있으므로 'that ~not'의 의미를 나타내는 유사관계대명사 but이 적절하다.

해석 우리 반에서 영어를 싫어하지 않는 학생들은 거의 없다.

20. 정답 than

해설 선행사 속에 비교급이 들어 있으므로 유사관계대명사 than이 적절하다.

해석 그는 그의 국민들이 생각하는 것보다 더 훌륭한 정치가이다.

64 ago/before · already/yet/still · too/either

QUICK TEST

1. 정답 before

해설 단독으로 현재완료와 결합되어야 하므로 before가 적절하다.

해석 나는 전에 거기에 산 적이 있다.

2. 정답 either

해설 부정문이므로 either가 적절하다.

해석 나는 지난밤 파티가 즐겁지 않았다. 그녀도 그랬다.

3. 정답 before

해설 과거보다 이전을 나타내므로 before가 적절하다.

해석 그녀는 전날 밤 그녀가 본 TV드라마를 언급했다.

**4. 정답 already**

해설 긍정문이므로 already가 적절하다.

해석 그는 겨우 24세이지만 이미 전 세계적인 명성을 얻었다.

5. 정답 ago

해설 현재보다 이전으로 과거와 결합되어 있으므로 ago가 적절하다.

해석 Mike는 어디 있니? 그는 10분 전에 밖에서 일을 하고 있었어.

6. 정답 still

해설 '계속'을 나타내므로 still이 적절하다.

해석 봐봐. 여전히 비가 내리고 있어. 얼마나 오래 동안 계속 될까?

7. 정답 already

해설 긍정문이므로 already가 적절하다.

해석 나는 막 점심을 먹었는데 벌써 배가 고프다.

8. 정답 too

해설 긍정문이므로 too가 적절하다.

해석 그녀는 그를 보고 몹시 놀랐는데 나도 그랬다.

9. 정답 yet

해설 부정문이므로 yet가 적절하다.

해석 나는 너와 함께 할 수 있을 것 같지만 아직 결정을 하지 못했어.

10. 정답 still

해설 '계속'을 나타내므로 still이 적절하다.

해석 Jack은 1년 전 일자리를 잃었는데 여전히 실업 상태이다.

11. 정답 yet

해설 부정문이므로 yet가 적절하다.

해석 Jane은 언제 올 예정이니? 그녀는 아직 도착하지 않았어.

12. 정답 either

해설 부정문이므로 either가 적절하다.

해석 그녀는 많은 시간이 없어. 나도 그래.

13. 정답 ago

해설 현재보다 이전으로 과거와 결합되어 있으므로 ago가 적절하다.

해석 나는 20년 전에 떠났던 고향을 방문할 예정이다.

14. 정답 already

해설 긍정문이므로 already가 적절하다.

해석 너의 지갑을 치워. 내가 이미 모든 계산을 다 했어.

15. 정답 before

해설 단독이며 과거보다 이전을 나타내므로 before가 적절하다.

해석 그녀는 전에 그를 본 적이 있다는 것을 깨달았다.

16. 정답 still

해설 '계속'을 나타내므로 still이 적절하다.

해석 우리는 한 달 전에 편지를 썼는데 아직도 답장을 기다리고 있다.

17. 정답 either

해설 부정문이므로 either가 적절하다.

해석 나는 테니스도 골프도 칠 수 없다.

18. 정답 already'

해설 긍정문이므로 already가 적절하다.

해석 나에게 말할 필요 없어. 나는 이미 알고 있어.

19. 정답 yet

해설 부정문이므로 yet가 적절하다.

해석 Vicky는 선물을 받았지만 아직 그것을 열어 보지 않았다.

20. 정답 ago

해설 현재보다 이전으로 과거와 결합되어 있으므로 ago가 적절하다.

해석 그들은 3개월 전에 만났으며 다음 주에 결혼할 예정이다.

65 등위접속사 and, but, or, nor, for**QUICK TEST****1. 정답 nor**

해설 부정문을 이어받아 도치가 일어났으므로 nor이 적절하다.

해석 나는 부유하지도 않고 부유하고 싶지도 않다.

2. 정답 and

해설 나열을 나타내므로 and가 적절하다.

해석 Tom은 먹을 것도 없었고 임대료도 내야만 했다.

3. 정답 or

해설 선택을 나타내므로 or가 적절하다.

해석 네가 나를 만나러 올 거니 아니면 내가 갈까?

4. 정답 but

해설 not only와 연결되어야 하므로 but이 적절하다.

해석 이 책은 교훈적일 뿐만 아니라 재미도 있다.

5. 정답 for

해설 앞 문장에 대한 주관적 판단 근거를 나타내므로 for가 적절하다.



해석 밖이 대단히 추움에 틀림없어. 왜냐하면 호수가 온통 얼어붙은 걸 보니까

6. 정답 neither

해설 nor와 연결되어야 하므로 neither가 적절하다.

해석 그녀는 나에게 연락을 하겠다고 말을 했지만 편지도 없고 전화도 없다.

7. 정답 or

해설 '그렇지 않으면'의 의미이므로 or가 적절하다.

해석 늘 양치를 해라. 그렇지 않으면 때려 줄 거야.

8. 정답 but

해설 대조 관계를 나타내므로 but이 적절하다.

해석 그는 끔찍한 성질을 갖고 있지만 모든 사람들이 그를 좋아했다.

9. 정답 and

해설 both와 연결되어야 하므로 and가 적절하다.

해석 너는 나의 아파트와 자동차 둘 다 사용할 수 있다.

10. 정답 or

해설 Either와 연결되어야 하므로 or가 적절하다.

해석 공간이 없어. 탁자 하나나 의자 두 개를 치워야 해.

11. 정답 for

해설 앞 문장에 대한 주관적 판단 근거를 나타내므로 for가 적절하다.

해석 날들이 짧다. 왜냐하면 12월이니까.

12. 정답 and

해설 인과관계를 나타내므로 and가 적절하다.

해석 그녀는 당혹스러워서 무엇을 해야 할지 몰랐다.

13. 정답 both

해설 and와 연결되어야 하므로 both가 적절하다.

해석 나의 딸은 역사와 수학 둘 다를 좋아한다.

14. 정답 nor

해설 부정문을 이어받아 도치가 일어났으므로 nor가 적절하다.

해석 나는 불어를 말할 수도 없고 읽을 수도 없다.

15. 정답 and

해설 '그러면'의 의미이므로 and가 적절하다.

해석 한 번만 더 실수를 해라. 그러면 넌 벌을 받을 거야.

16. 정답 for

해설 앞 문장에 대한 주관적 판단 근거를 나타내므로 for가 적절하다.

해석 그는 자신의 입장을 굳건히 지켰다. 왜냐하면 그는 용기가 있는 사람이었기 때문이다.

17. 정답 but

해설 not only와 연결되어야 하므로 but이 적절하다.

해석 그녀는 천사처럼 노래를 부를 뿐만 아니라 멋지게 춤도 춘다.

18. 정답 or

해설 선택을 나타내므로 or가 적절하다.

해석 지금 점심을 먹고 싶니 아니면 나중까지 기다릴 거니?

19. 정답 and

해설 '그러면'의 의미이므로 and가 적절하다.

해석 손잡이를 오른쪽으로 돌려라. 그러면 상자가 열릴 거야.

20. 정답 neither

해설 nor와 연결되어야 하므로 neither가 적절하다.

해석 그녀는 웃지도, 말을 하지도, 나를 바라보지도 않았다.

66 that · what · whether · if

QUICK TEST

1. 정답 if

해설 '의문'을 나타내므로 if가 적절하다.

해석 그들이 올 예정인지 아닌지 나에게 말해 줄 수 있겠니?

2. 정답 that

해설 이하의 내용이 사실을 나타내므로 that이 적절하다.

해석 나는 그녀가 나에게 동의할 거라는 점을 당연하게 여겼다.

3. 정답 What

해설 say의 목적어가 빠져 있으므로 What이 적절하다.

해석 내가 말하고 싶은 것은 이 점인데, 그는 너무 이기적이라는 거야.

4. 정답 Whether

해설 주어 역할을 하고 있으므로 Whether가 적절하다.

해석 그가 그녀와 결혼을 할지 아닐지는 나의 관심사가 아니다.

5. 정답 that

해설 이하의 내용이 사실을 나타내므로 that이 적절하다.

해석 나는 네가 나의 생일을 잊지 않을 것이라는 점을 알았다.

6. 정답 whether

해설 이하가 양보의 부사절로 사용되었으므로 whether가 적절하다.

해석 나는 그들을 알든 모르든 누구든지 도우려고 늘 노력할 것이다.

7. 정답 that

해설 이하의 내용이 사실을 나타내므로 that이 적절하다.

해석 문제는 우리가 많은 사람들을 모을 수 없다는 점이다.

**8. 정답 that**

해설 이하의 내용이 사실을 나타내므로 that이 적절하다.

해석 이 발견은 우리가 음식에 보다 적은 돈을 써야 한다는 것을 의미한다.

9. 정답 whether

해설 이하가 보어 역할을 하므로 whether가 적절하다.

해석 요점은 마지막 시도에서 그들이 성공하느냐 실패하느냐이다.

10. 정답 whether

해설 이하가 진주어 역할을 하고 있으므로 Whether가 적절하다.

해석 그녀가 그녀의 죄를 인정하느냐 아니냐는 중요하지 않다.

11. 정답 what

해설 think의 목적어가 빠져 있으므로 what이 적절하다.

해석 돈은 그가 가장 중요하다고 생각하는 것이다.

12. 정답 whether

해설 or not이 바로 이어져 있으므로 whether이 적절하다.

해석 너의 자동차가 고장이 났는지 아닌지는 나의 관심사가 아니다.

13. 정답 whether

해설 이하가 양보의 부사절로 사용되고 있으므로 Whether가 적절하다.

해석 그는 날씨가 덥든 춥든 매일 수영을 한다.

14. 정답 That

해설 이하가 완전하므로 That이 적절하다.

해석 지구가 둥글다는 사실은 오늘날 누구나 알고 있는 것이다.

15. 정답 whether

해설 전치사 as to의 목적어 역할을 하므로 whether가 적절하다.

해석 그가 당선될 것인지에 대해서는 약간의 의심이 있다.

16. 정답 if

해설 이하가 의문을 나타내므로 if가 적절하다.

해석 그가 너를 알아볼 건지 아닌지를 보는 것은 재미있을 거야.

17. 정답 if

해설 이하가 의문을 나타내므로 if가 적절하다.

해석 비가 올지 아닐지를 말하는 것은 어렵다.

18. 정답 What

해설 want의 목적어가 빠져 있으므로 What이 적절하다.

해석 모든 사람들이 원하는 것은 오래 그리고 안전하게 사는 것이다.

19. 정답 whether

해설 the question과 동격을 만들 절이 필요하므로 whether가 적절하다.

해석 나는 내가 다시 집으로 돌아갈 것인지의 문제를 결정하지 않았다.

20. 정답 that

해설 이하가 완전하므로 that이 적절하다.

해석 그가 결석한 이유는 그가 심한 두통이 있었기 때문이었다.

67 시간·이유·목적의 접속사**QUICK TEST****1. 정답 because**

해설 이유를 나타내므로 because가 적절하다.

해석 옷을 제대로 입지 않았다는 이유만으로 사람을 경멸하지 마라.

2. 정답 while

해설 진행을 나타내므로 while이 적절하다.

해석 내가 점심을 준비하는 동안 아이들을 좀 돌봐주시겠습니까?

3. 정답 Now(Seeing)

해설 이유를 나타내며 that과 결합되기 위해서는 Now 혹은 Seeing이 적절하다.

해석 네가 시험에 합격했으니까 너는 스스로 운전을 할 수 있다.

4. 정답 lest

해설 부정 목적을 나타내므로 lest가 적절하다.

해석 우리는 나쁜 생각이 우리들 마음 속으로 들어오지 않도록 조심해야 한다.

5. 정답 until(till)

해설 '~까지'의 의미를 나타내므로 until(till)이 적절하다.

해석 네가 돌아올 때까지 내가 개를 돌보겠다.

6. 정답 Because

해설 이유를 나타내므로 Because가 적절하다.

해석 그는 오늘 아침에 늦게 일어났기 때문에 아침을 먹지 못했다.

7. 정답 so that

해설 목적을 나타내므로 so that이 적절하다.

해석 나는 교통체증에 막히지 않도록 일찍 출발했다.



8. 정답 before(when)

해설 Scarcely와 결합되어 '하자마자'의 의미를 나타내야 하므로 before(when)가 적절하다.

해석 연주회가 시작되자마자 모든 전등이 나갔다.

9. 정답 since

해설 '~이후로'의 의미를 나타내므로 since가 적절하다.

해석 나는 우리가 헤어진 이후로 그녀로부터 어떤 소식도 듣지 못했다.

10. 정답 than

해설 No sooner와 결합되어야 하므로 than이 적절하다.

해석 그녀는 집에 돌아오자마자 그녀의 실수를 깨달았다.

11. 정답 because

해설 이유를 나타내므로 because가 적절하다.

해석 나는 공중에 황사가 심했기 때문에 집에 나가지 않았다.

12. 정답 so that

해설 목적을 나타내므로 so that이 적절하다.

해석 그녀는 누구도 한 마디도 들을 수 없도록 조용히 말을 했다.

13. 정답 as soon as

해설 '하자마자'의 의미를 나타내므로 as soon as가 적절하다.

해석 우리는 그녀가 회복되자마자 다시 걷기 시작했다.

14. 정답 until(till)

해설 '~까지'의 의미를 나타내므로 until(till)이 적절하다.

해석 그는 그 일을 제대로 끝낼 때까지는 어떤 돈도 받지 못할 것이다.

15. 정답 Because

해설 이유를 나타내므로 because가 적절하다.

해석 그는 열두 살 때 학교를 떠났기 때문에 어떤 졸업장도 없었다.

16. 정답 so that

해설 목적을 나타내므로 so that이 적절하다.

해석 나는 더 좋은 일자리를 구하기 위해서 그 강좌를 들었다.

17. 정답 why

해설 원인과 결과의 관계이므로 why가 적절하다.

해석 자동차 사고가 우리가 지연된 원인이었다.

18. 정답 when(before)

해설 Hardly와 결합되어 '하자마자'의 의미를 나타내야 하므로 when(before)이 적절하다.

해석 그 개는 나를 보자마자 달아나기 시작했다.

19. 정답 before

해설 '~전에'의 의미를 나타내므로 before가 적절하다.

해석 너는 그것을 잊어버리기 전에 그것을 적어두는 것이 좋겠다.

20. 정답 because

해설 이유를 나타내므로 because가 적절하다.

해석 우리는 10년 동안 함께 일을 해왔기 때문에 나는 그가 믿을 만한 사람이라는 걸 알고 있다.

68 조건·양보·결과의 접속사

QUICK TEST

1. 정답 Once

해설 '일단 ~하면'의 의미를 나타내므로 Once가 적절하다.

해석 너는 일단 수영하는 방법을 익히게 되면 절대 그것을 잊지 않을 것이다.

2. 정답 So

해설 형용사가 이어져 있으므로 so가 적절하다.

해석 그 책은 너무나도 좋아서 나는 그것을 세 번이나 읽었다.

3. 정답 While

해설 대조 관계를 나타내므로 While이 적절하다.

해석 그녀는 지치고 배가 고팠지만 계속 이동을 했다.

4. 정답 unless

해설 'if ~not'의 의미를 나타내므로 unless가 적절하다.

해석 누군가가 그것을 움직이지 않았다면 자동차는 차고에 있어야 한다.

5. 정답 long

해설 '~하기만 한다면'의 의미를 나타내므로 as(so) long as가 적절하다.

해석 너는 조심스럽게 운전을 하기만 한다면 내 자동차를 사용해도 좋다.

6. 정답 if

해설 조건을 나타내므로 if가 적절하다.

해석 그가 그의 실수를 인정한다면 나는 그를 용서하겠다.

7. 정답 while

해설 대조 관계를 나타내므로 while이 적절하다.

해석 이곳의 여름은 비가 많지만 겨울은 무척 건조하다.

8. 정답 SO

해설 형용사와 결합되어 도치가 일어났으므로 So가 적절하다.

해석 그의 강의는 너무나도 재미가 있어서 어떤 학생도 그것을 빼먹지 않는다.



9. 정답 such

해설 '형용사+복수명사'가 이어져 있으므로 such가 적절하다.

해석 그녀는 너무나도 매력적인 태도를 지니고 있어서 모든 사람이 그녀를 좋아한다.

10. 정답 so that

해설 결과를 나타내므로 so that이 적절하다.

해설 지붕이 내려 앉아서 그 집은 사람이 살 수 없었다.

11. 정답 such

해설 'a(n)+형용사+명사'가 이어져 있으므로 such가 적절하다.

해석 그것은 너무 차한 집이라 아무도 그것을 구매하지 않을 것이다.

12. 정답 as

해설 형용사가 앞으로 도치되어 있으므로 as가 적절하다.

해석 이 책은 재미는 있지만 교훈적일 수는 없다.

13. 정답 in case

해설 '~하러 경우에 대비해서'의 의미를 나타내므로 in case가 적절하다.

해석 Laura는 하나가 나오지 않을 경우에 대비해서 두 장의 사진을 찍었다.

14. 정답 so

해설 형용사가 이어져 있으므로 so가 적절하다.

해석 나는 너무 피곤해서 일찍 집에 가고 싶었다.

15. 정답 long

해설 '~을 하려면 한다면'의 의미를 나타내므로 as(so) long as가 적절하다.

해석 너는 어디로 가는지 나에게 말해 주지만 한다면 나가도 좋다.

16. 정답 While

해설 대조 관계를 나타내므로 While이 적절하다.

해석 임금은 좋지만 그 일은 정말 지루하다.

17. 정답 though

해설 대조 관계를 나타내므로 though가 적절하다.

해석 비록 비용은 많이 들지만 너는 파리에 가야 해.

18. 정답 so

해설 형용사가 이어져 있으므로 so가 적절하다.

해석 그 우유는 너무 맛있어서 우리는 마시는 걸 중단할 수 없었다.

19. 정답 unless

해설 'if ~not'의 의미를 나타내므로 unless가 적절하다.

해석 곧 다시 비가 내리지 않으면 심각한 물 부족이 있을 것이다.

20. 정답 Such

해설 단독으로 도치가 일어났으므로 Such가 적절하다.

해석 실패에 대한 그의 두려움이 너무 커서 그는 거의 잠을 잘 수 없었다.

69 강조를 위한 도치

QUICK TEST

1. 정답 Scarcely had we left home before it began to rain

해설 부정 부사를 문두에 두면 도치가 일어난다.

해석 우리가 집을 떠나자마자 비가 내리기 시작했다.

2. 정답 Only in this house do I feel safe and comfortable

해설 준부정어인 only도 다른 부사(구, 절)와 결합이 되어 문두로 나가면 도치가 일어난다.

해석 이 집에 있을 때만 나는 안전하고 편안함을 느낀다.

3. 정답 Not a star could we see in the sky that night

해설 부정목적어를 문두에 두면 도치가 일어난다.

해석 그날 밤 하늘에는 별 하나 볼 수 없었다.

4. 정답 Never have I seen such an extraordinary behavior in my life

해설 부정목적어를 문두에 두면 도치가 일어난다.

해석 나는 나의 인생에서 그런 이상한 행동은 본 적이 없다.

5. 정답 Little did I dream that such a thing would happen

해설 부정 부사를 문두에 두면 도치가 일어난다.

해석 나는 그런 일이 일어나리라고는 꿈에도 거의 생각지 못했다.

6. 정답 Only if it rains will the picnic be canceled

해설 준부정어인 only도 다른 부사(구, 절)와 결합이 되어 문두로 나가면 도치가 일어난다.

해석 비가 올 경우에만 소풍은 취소될 것이다.

7. 정답 Not until I got to the station did I realize that it was Sunday

해설 부정부사절을 문두에 두면 도치가 일어난다.

해석 정거장에 도착하고 나서야 비로소 나는 일요일이라는 것을 깨달았다.



8. 정답 **under a tree lay one of the biggest men I had ever seen**

해설 장소를 나타내는 부사구를 문두에 두면 도치가 일어난다.

해석 나무 아래에 내가 지금까지 본 가장 큰 사람 중 한 명이 누워 있었다.

9. 정답 **So difficult was the question that no one answered it**

해설 보어를 문두에 두면 도치가 일어난다.

해석 그 질문은 너무 어려워서 누구도 그것에 대답을 하지 못했다.

10. 정답 **In rushed the boy and his dog**

해설 방향을 나타내는 부사를 문두에 두면 도치가 일어난다.

해석 소년과 그의 개가 안으로 달려 들어왔다.

11. 정답 **Only one more point will I make**

해설 준부정어인 *only*가 목적어와 결합이 되어 문두로 나가면 도치가 일어난다.

해석 나는 단지 한 점만 더 올릴 거야.

12. 정답 **Under no circumstances should you travel alone**

해설 부정부사구를 문두에 두면 도치가 일어난다.

해석 어떤 상황 하에서도 너는 혼자 여행을 해서는 안 된다.

13. 정답 **Best of all for reducing your weight is daily exercise**

해설 보어를 문두에 두면 도치가 일어난다.

해석 매일 하는 운동이 체중을 줄이기 위한 모든 것 중 최고이다.

14. 정답 **Not a single mistake did I find in your writing**

해설 부정목적어를 문두에 두면 도치가 일어난다.

해석 나는 너의 글에서 단 하나의 실수도 찾지 못했다.

15. 정답 **Only in this way is it possible to explain their actions**

해설 준부정어인 *only*도 다른 부사(구, 절)와 결합이 되어 문두로 나가면 도치가 일어난다.

해설 단지 이 방법으로만 그들의 행동을 설명하는 것이 가능하다.

16. 정답 **In front of the porch was placed a strange letter**

해설 장소를 나타내는 부사를 문두에 두면 도치가 일어난다.

해설 이상한 편지가 현관 앞에 놓여져 있었다.

17. 정답 **Only after her death did people come to appreciate her**

해설 준부정어인 *only*도 다른 부사(구, 절)와 결합이 되어 문두로 나가면 도치가 일어난다.

해설 그녀가 죽고 난 후에야 사람들은 그녀를 높이 평가하게 되었다.

18. 정답 **Seldom have I seen such a remarkable creature**

해설 부정부사를 문두에 두면 도치가 일어난다.

해설 나는 그런 놀라운 생명체는 좀처럼 본 적이 없다.

19. 정답 **Not only can he make people laugh, but make them cry as well**

해설 부정부사구를 문두에 두면 도치가 일어난다.

해설 그는 사람들을 웃게 할 수 있을 뿐만 아니라 울게 할 수도 있다.

20. 정답 **So pretty was the picture that I couldn't say a word**

해설 보어를 문두에 두면 도치가 일어난다.

해설 그 그림은 너무 예뻐서 나는 한 마디의 말도 할 수 없었다.

30 『so+동사+주어』·『neither+동사+주어』

QUICK TEST

1. 정답 **neither**

해설 부정문이므로 *neither*가 적절하다.

해설 Mark는 요리에 관심이 없어, Ann도 그래.

2. 정답 **has**

해설 *has got*을 대신하는 대동사이므로 *has*가 적절하다.

해설 Jim은 많은 CD를 갖고 있어, Linda도 그래.

3. 정답 **have**

해설 *haven't been*을 대신하는 대동사이므로 *have*가 적절하다.

해설 “나는 한참 동안 파티에 가본 적이 없어.” “나도 그래.”

4. 정답 **So**

해설 긍정문이므로 *So*가 적절하다.

해설 Jake는 여행을 많이 한다. Jessica도 그렇다.

5. 정답 **do**

해설 *wishes*를 대신하는 대동사이므로 *do*가 적절하다.

해설 그녀는 세상에 시험이 없기를 바란다. 나도 그래.

6. 정답 **So**

해설 긍정문이므로 *So*가 적절하다.

해설 그는 조용한 사람이다 나도 그래.

**7. 정답 has**

해설 has gone은 대신하는 대동사이므로 has가 적절하다.

해석 Tom은 경기를 보러 갔어. Jack도 그래.

8. 정답 will

해설 won't를 대신하는 대동사이므로 will이 적절하다.

해석 나는 다음 주에 런던에 있지 않을 거야. 나도 그래.

9. 정답 So

해설 긍정문이므로 So가 적절하다.

해석 나의 어머니는 쇼핑을 갔어. Jane의 어머니도 그래.

10. 정답 would

해설 would like를 대신하는 대동사이므로 would가 적절하다.

해석 나는 한 잔 더 마시고 싶어. John도 그래.

11. 정답 did

해설 wanted를 대신하는 대동사이므로 did가 적절하다.

해석 그녀는 조용한 곳으로 이사를 가고 싶었다. 그녀의 부모님도 그랬다.

12. 정답 so

해설 긍정문이므로 so가 적절하다.

해석 음식도 나빴고 와인도 그랬다.

13. 정답 has

해설 has got을 대신하는 대동사이므로 has가 적절하다.

해석 자전거는 두 개의 바퀴를 갖고 있으며 오토바이도 마찬가지이다.

14. 정답 did

해설 본동사 had를 대신하는 대동사이므로 did가 적절하다.

해석 나는 파티에서 즐거운 시간을 보냈다. Jane도 그랬다.

15. 정답 so

해설 긍정문이므로 so가 적절하다.

해석 나도 시험에 합격을 했고 Tom도 그랬다.

16. 정답 neither

해설 부정문이므로 neither가 적절하다.

해석 나는 어머니에게 거짓말을 할 수 없었는데 나의 동생도 그랬다.

17. 정답 so

해설 긍정문이므로 so가 적절하다.

해석 그는 대부분의 시간 동안 대단히 열심히 일을 한다. 그녀도 그렇다.

18. 정답 has

해설 haven't been을 대신하는 대동사이므로 has가 적절하다.

해석 나는 남미를 가본 적이 없다. Joe도 그렇다.

19. 정답 So

해설 긍정문이므로 So가 적절하다.

해석 나는 햄릿을 읽은 적이 있다. 나의 누이도 그렇다.

20. 정답 neither

해설 부정문이므로 neither가 적절하다.

해설 일부 외국인들은 일본 사람들을 좋아하지 않는다. 나도 그렇다.



『some/any』·『no/one』

QUICK TEST**1. 정답 any**

해설 부정문이므로 any가 적절하다.

해석 우리는 어떤 꽃도 사지 않았다.

2. 정답 some

해설 긍정문이므로 some이 적절하다.

해석 오늘 저녁 나는 몇몇 나의 친구들과 외출할 예정이다.

3. 정답 some

해설 의문문이지만 '부탁'을 나타내므로 some이 적절하다.

해석 그 사람에게 대한 정보를 좀 줄 수 있겠니?

4. 정답 any

해설 긍정문이지만 '어떤 ~이라도'의 의미를 나타내므로 any가 적절하다.

해석 너는 이 여행자용 수표를 어떤 은행에서도 현금화 할 수 있다.

5. 정답 no

해설 명사 doubts를 수식하므로 no가 적절하다.

해석 그녀는 그 결정에 대해 전혀 의심하지 않는다.

6. 정답 any

해설 부정문이므로 any가 적절하다.

해석 너의 자동차에 아무런 손상이 없기를 바란다.

7. 정답 some

해설 조건문이지만 단순한 조건이 아니고 '좀 먹어다오'라는 긍정의 의미를 나타내므로 some이 적절하다.

해석 우유를 먹으면 너와 놀아줄게

8. 정답 any

해설 seldom이 부정의 의미를 나타내므로 any가 적절하다.

해석 그 프로그램에는 월드 뉴스가 좀처럼 없다.

9. 정답 some

해설 의문문이지만 '부탁'을 나타내므로 some이 적절하다.

해석 쇼핑하러 나갈 때 우유 좀 사다 줄 수 있겠니?



10. 정답 Any

해설 긍정문이지만 '어떤 ~이라도'의 의미를 나타내므로 Any가 적절하다.

해석 이곳에 주차된 자전거는 모두 경찰에 의해 옮겨질 것이다.

11. 정답 No

해설 명사 word를 수식하므로 No가 적절하다.

해석 어떤 단어도 나의 놀라움을 표현할 수 없다.

12. 정답 some

해설 긍정문이므로 some이 적절하다.

해석 그의 사임에는 어떤 이유가 있음에 틀림없어.

13. 정답 none

해설 단독으로 사용되었으므로 none이 적절하다.

해석 티켓이 다 팔렸어. 남은 것이 전혀 없어.

14. 정답 anyone

해설 last가 '결코 ~이 아닌'이라는 부정의 의미를 나타내므로 anyone이 적절하다.

해석 그곳은 누구도 그녀를 만나리라고 예상할 수 있었던 곳이 아니었다.

15. 정답 no

해설 명사 end를 수식하므로 no가 적절하다.

해석 우리의 어려움에는 끝이 없다.

16. 정답 any

해설 little이 부정의 의미를 나타내므로 any가 적절하다.

해석 나는 그로부터 거의 도움을 기대하지 않았다.

17. 정답 None

해설 단독으로 사용되었으므로 None이 적절하다.

해석 내가 초대한 어떤 사람들도 파티에 올 수 없었다.

18. 정답 Any

해설 긍정문이지만 '어떤 ~이라도'의 의미를 나타내므로 Any가 적절하다.

해석 지각하는 학생은 누구든지 벌을 받을 것이다.

19. 정답 no

해설 명사 one을 수식하므로 no가 적절하다.

해석 누구도 우산이 없었기 때문에 우리 모두는 비에 흠뻑 젖었다.

20. 정답 any

해설 긍정문이지만 '어떤 ~이라도'의 의미를 나타내므로 any가 적절하다.

해석 너는 이 버스들 중 어떤 것을 타도 된다. 그들은 모두 시내로 간다.

32 It · There

QUICK TEST

1. 정답 There

해설 a lot of rain의 존재를 나타내므로 There가 적절하다.

해석 여름에는 비가 많이 내린다.

2. 정답 It

해설 how the burglars got into my house를 대신하는 주어에 필요하므로 It이 적절하다.

해석 강도들이 어떻게 나의 집으로 들어왔는가는 미스터리이다.

3. 정답 There

해설 reason의 존재를 나타내므로 There가 적절하다.

해석 그가 꾸중을 들을 이유가 전혀 없다.

4. 정답 it

해설 날짜를 나타내는 비인칭이므로 it이 적절하다.

해석 오늘이 15일이니? 아니, 16일이야.

5. 정답 There

해설 an accident의 존재를 나타내므로 There이 적절하다.

해설 도로가 차단이 되었어. 그건 사고가 있었기 때문이다.

6. 정답 It

해설 거리를 나타내는 비인칭이므로 It이 적절하다.

해석 택시를 타라. 정거장까지는 먼 길이야.

7. 정답 It

해설 a motorbike를 가리키는 대명사가 필요하므로 It이 적절하다.

해석 밖에 오토바이가 한 대 있어. 그건 대단히 비싸 보여.

8. 정답 there

해설 few people의 존재를 나타내므로 there가 적절하다.

해석 비가 내려. 그래서 거리에는 사람들이 거의 없어.

9. 정답 There

해설 a cafe의 존재를 나타내므로 There가 적절하다.

해석 점심 때 문을 여는 카페가 High Street에 있어.

10. 정답 It

해설 앞 문장 전체를 가리키는 대명사가 필요하므로 It이 적절하다.

해석 난방 장치가 고장이 났어. 그건 불편한 일이야.

11. 정답 There

해설 a lot of traffic의 존재를 나타내므로 There가 적절하다.

해석 여행은 오랜 시간이 걸렸어. 교통량이 많았어.



12. 정답 It

해설 a new shirt를 가리키는 대명사가 필요하므로 It이 적절하다.

해석 새로운 셔츠를 하나 샀어. 그것은 아주 저렴했어.

13. 정답 It

해설 him to come을 가리키는 대명사가 필요하므로 It이 적절하다.

해석 나는 그가 오리라고는 기대하지 않았다. 그건 대단한 놀라움이었다.

14. 정답 There

해설 nothing의 존재를 나타내므로 There가 적절하다.

해석 이곳에는 할 일이 전혀 없어. 그곳은 지루한 곳이야.

15. 정답 There

해설 a lot of noise의 존재를 나타내므로 There가 적절하다.

해석 그들은 분주한 도로가에 산다. 교통에서 나오는 소음이 틀림없이 많을 거야.

16. 정답 There

해설 a cinema의 존재를 나타내므로 There가 적절하다.

해석 King Street에는 극장이 하나 있었는데 몇 년 전에 문을 닫았어.

17. 정답 There

해설 a storm의 존재를 나타내므로 There가 적절하다.

해석 하늘을 봐. 폭풍우가 올 것 같아.

18. 정답 There

해설 a reason의 존재를 나타내므로 There가 적절하다.

해석 그녀는 왜 그렇게 불친절했니? 이유가 있었음에 틀림 없어.

19. 정답 it

해설 to live by the sea를 대신하는 가주어가 필요하므로 it이 적절하다.

해석 나는 내가 사는 곳이 좋아. 하지만 바닷가에 사는 것은 더 좋을 것 같아.

20. 정답 there

해설 an opportunity의 존재를 나타내므로 there가 적절하다.

해석 강의 후에 질문할 기회가 있을 겁니다.

33 진행형

QUICK TEST

1. 정답 burns

해설 종이의 일반적 속성을 나타내므로 현재시제인 burns가 적절하다.

해석 종이는 쉽게 탄다.

2. 정답 is teaching

해설 일시적 동작을 나타내므로 현재진행인 it teaching이 적절하다.

해석 그녀는 2개월 동안 그 학교에서 수학을 가르치고 있다.

3. 정답 was looking

해설 과거진행을 나타내므로 was looking이 적절하다.

해석 그녀는 내가 자신을 보고 있는 것을 알았을 때 얼굴을 돌렸다.

4. 정답 am working

해설 일시적 동작을 나타내므로 현재진행인 am working이 적절하다.

해석 나는 6주 동안 운동 용품점에서 일을 해.

5. 정답 is taking

해설 현재 순간의 일을 나타내므로 현재진행인 is taking이 적절하다.

해석 저길 봐 저 사람이 너의 사진을 찍고 있어.

6. 정답 works

해설 지속적 상태를 나타내므로 현재시제인 works가 적절하다.

해석 그녀는 일주일에 4일만 일을 한다.

7. 정답 has

해설 과거부터 현재까지의 일을 나타내므로 현재완료진행인 has가 적절하다.

해석 Natasha는 네 살 때부터 피아노를 쳐오고 있다.

8. 정답 think

해설 think는 진행으로 쓸 수 없으므로 think가 적절하다.

해석 이것 좀 봐! 너에게 잘 어울릴 것 같구나.

9. 정답 had

해설 found로 보아 과거 이전부터 과거까지의 진행을 나타낼 수 있으므로 과거완료진행인 had가 적절하다.

해석 나는 계산기를 찾았어. 나는 그것을 한참 동안이나 찾고 있었어.

10. 정답 are having

해설 have가 소유가 아닌 '열다'는 의미이므로 진행형인 are having이 적절하다.

해석 그들은 새벽까지 파티를 열고 있어.

11. 정답 takes

해설 지속적 특성을 나타내므로 현재시제인 takes가 적절하다.

해석 그는 사진사이다. 그는 사진을 많이 찍는다.



12. 정답 are living

해설 지금 순간의 일을 나타내므로 현재진행인 are living이 적절하다.

해석 지금 그들은 대단히 작은 아파트에 살고 있다.

13. 정답 was reading

해설 과거 순간의 동작을 나타내므로 과거진행인 was reading이 적절하다.

해석 Kevin이 설거지를 하고 있는 동안 Sally는 아이들에게 책을 읽어주고 있었다.

14. 정답 is being

해설 지금 순간의 일시적 상태를 나타내므로 현재진행인 is being이 적절하다.

해석 그는 대개는 불친절하다. 그러나 지금은 친절하게 행동하고 있다.

15. 정답 isn't raining

해설 지금 순간의 동작을 나타내므로 현재진행인 isn't raining이 적절하다.

해석 이제 밖으로 나가자 더 이상 비가 오지 않아.

16. 정답 appear

해설 appear는 상태동사로 진행형으로 사용되지 않으므로 appear가 적절하다.

해석 너는 대단히 초조해 보이는구나. 무슨 일이니?

17. 정답 am hearing

해설 주어의 의지가 들어 있으므로 진행형인 am hearing이 적절하다.

해석 라디오를 끄지 마. 내가 뭔가를 듣고 있어.

18. 정답 smell

해설 주어의 의지와 무관한 감각을 나타내므로 진행은 불가하며 현재시제인 smell이 적절하다.

해석 옆방에서 뭔가 타는 냄새가 난다.

19. 정답 am living

해설 일시적 상태를 나타내므로 현재진행인 am living이 적절하다.

해석 나는 아파트를 구할 때까지 몇몇 친구들과 함께 살고 있다.

20. 정답 is flowing

해설 일시적 상태를 나타내므로 현재진행인 is flowing이 적절하다.

해석 강을 좀 봐. 평소보다 훨씬 더 빨리 흐르고 있어.

74 미래표현

QUICK TEST

1. 정답 is

해설 확고부동한 미래를 나타내므로 현재시제인 is가 적절하다.

해석 다음 금요일은 13일이다.

2. 정답 am going to

해설 feel dizzy라는 현재의 징후를 바탕으로 한 미래의 예측을 나타내므로 am going to가 적절하다.

해석 현기증이 나. 쓰러질 것 같아.

3. 정답 will

해설 단순미래를 나타내므로 will이 적절하다.

해석 내일은 날씨가 좋을 것이라고 한다.

4. 정답 makes

해설 확고부동한 미래를 나타내므로 현재시제인 makes가 적절하다.

해석 대통령은 오늘 아침 예선 연설을 할 예정이다.

5. 정답 am not going to

해설 I'm tired라는 현재의 징후를 바탕으로 한 미래의 예측을 하므로 am not going to가 적절하다.

해석 나는 피곤해. 오늘 밤에는 더 이상 일을 못할 것 같아.

6. 정답 spend

해설 I've got the tour details here를 통해 볼 때 여행 일정은 변함이 없는 미래를 나타내므로 현재시제인 spend가 적절하다.

해석 여기 여행의 세부 일정이 있어. 우리는 로마에서 3일을 보낼 거야.

7. 정답 is going to

해설 It's her birthday를 통해 볼 때 현재의 의도를 나타내므로 is going to가 적절하다.

해석 그녀의 생일이야. 그녀는 친구들과 식사를 할 예정이야.

8. 정답 is going to

해설 This bag isn't very strong이라는 현재의 징후를 바탕으로 한 미래의 예측을 나타내므로 is going to가 적절하다.

해석 이 가방은 그렇게 튼튼하지 않아. 그것은 찢어질 것 같아.

9. 정답 is

해설 확고부동한 미래를 나타내므로 현재시제인 is가 적절하다.

해석 내년 나의 생일은 일요일이다.

**10. 정답 is going to**

해설 MY brother is engaged라는 현재의 징후를 바탕으로 한 미래의 예측을 나타내므로 is going to가 적절하다.

해석 나의 형은 약혼을 했어. 그는 5월에 결혼할 예정이야.

11. 정답 will

해설 단순 미래이므로 will이 적절하다.

해석 나는 대부분의 여름 동안 한가할 거야.

12. 정답 am cooking

해설 이미 준비가 완료된 미래를 나타내므로 am cooking이 적절하다.

해석 나는 불안해. 나는 금요일에 10명을 위한 요리를 해야 해.

13. 정답 am eating

해설 이미 준비가 완료된 미래를 나타내므로 am eating이 적절하다.

해석 나는 자리를 예약했어. 나는 타이 식당에서 식사를 할 거야.

14. 정답 will

해설 단순 미래를 나타내므로 will이 적절하다.

해석 나는 Jane이 그 일자리를 얻을 거라고 생각해. 그녀는 경험이 많아.

15. 정답 are going to

해설 It's nearly nine now라는 현재의 징후를 바탕으로 한 미래의 예측을 나타내므로 are going to가 적절하다.

해석 이제 거의 9시야. 우리는 늦겠어.

16. 정답 am going to

해설 There's a terrible pain in my stomach라는 현재의 징후를 바탕으로 한 미래의 예측을 나타내므로 am going to가 적절하다.

해석 배가 몹시 아파. 병이 날 것 같아.

17. 정답 is working

해설 Ann isn't free on Saturday를 통해 볼 때 이미 준비된 미래를 나타내므로 is working이 적절하다.

해석 Ann은 토요일에 쉬지 않아. 그녀는 일을 할 거야.

18. 정답 am going to

해설 현재의 의도를 나타내므로 am going to가 적절하다.

해석 나는 나갈 거야. 편지를 부치려고 해.

19. 정답 starts

해설 확고부동한 미래를 나타내므로 현재시제인 starts가 적절하다.

해석 그 경기는 7시 30분에 시작할 거야.

20. 정답 is flying

해설 Laura has just bought a plane ticket를 통해 볼 때 이미 준비가 완료된 미래를 나타내므로 is flying이 적절하다.

해석 Laura는 막 비행기 표를 구입했다. 그녀는 6월 15일에 떠날 거야.

75 can(could) · may(might) · must · have to**QUICK TEST****1. 정답 May**

해설 기원을 나타내므로 May가 적절하다.

해석 그런 잔인한 모습을 다시는 보지 않게 하소서!

2. 정답 must

해설 필요를 나타내므로 must가 적절하다.

해석 건강하기 위하여 너는 시사 사이의 스낵을 줄여야 한다.

3. 정답 Can

해설 강한 의문을 나타내므로 Can이 적절하다.

해석 그가 자살을 했다는 것이 과연 사실일까?

4. 정답 must

해설 to run in such a short time라는 근거를 통해 볼 때 '그는 훌륭한 운동선수임에 틀림없어'라는 의미가 되어야 하므로 must가 적절하다.

해석 그렇게 짧은 시간 안에 달리다니 그는 훌륭한 운동선수임에 틀림없다.

5. 정답 cannot

해설 I think I saw her go out라는 근거를 통해 볼 때 '그가 집에 있을 리가 없다'는 의미가 되어야 하므로 cannot이 적절하다.

해석 나는 그녀가 나가는 것을 본 것 같아. 그녀는 집에 있을 리가 없어.

6. 정답 may

해설 사실상의 가능성을 나타내므로 may가 적절하다.

해석 그 도로는 차단될 수 있어. 그래서 다른 도로를 택하는 것이 좋겠어.

7. 정답 can

해설 허락을 나타내므로 can이 적절하다.

해석 숙제를 끝내면 나가서 놀아도 좋다.

8. 정답 can

해설 이론상의 가능성을 나타내므로 can이 적절하다.

해석 기온이 7월에도 가끔은 섭씨 37도까지 올라갈 수 있다.



9. 정답 must

해설 필요를 나타내므로 must가 적절하다.

해석 나는 그에게 카드를 꼭 보내야 해. 다음 주가 그의 생일 이야.

10. 정답 must

해설 There's a doorbell이라는 근거를 통해 볼 때 '학교에서 돌아오는 나의 아들임에 틀림없어'라는 의미가 되어야 하므로 must가 적절하다.

해석 초인종이 울리는 구나. 학교에서 돌아오는 나의 아들임에 틀림없어.

11. 정답 have to

해설 필요를 나타내므로 have to가 적절하다.

해석 서둘러. 우리는 3시까지 거기에 도착해야 해.

12. 정답 can

해설 허락을 나타내므로 can가 적절하다.

해석 너는 원할 때는 언제든지 나의 사전을 사용해도 좋다.

13. 정답 can

해설 이론상의 가능성을 나타내므로 can이 적절하다.

해석 원하는 사람은 누구든지 대통령에 입후보할 수 있다.

14. 정답 must

해설 She isn't answering the phone이라는 근거를 통해 볼 때 '그녀는 밖에 나갔음에 틀림없다'는 의미가 되어야 하므로 must가 적절하다.

해석 그녀는 전화를 받지 않고 있어. 그녀는 밖에 나갔음에 틀림없어.

15. 정답 can

해설 강한 의문을 나타내므로 can이 적절하다.

해석 문에 온 저 사람이 과연 누구일까?

16. 정답 must

해설 after your long walk today라는 근거를 통해 볼 때 '너는 피곤함에 틀림없어'라는 의미가 되어야 하므로 must가 적절하다.

해석 너는 오늘 오래 동안 걸었으니까 피곤함에 틀림없어.

17. 정답 can't

해설 I saw him here this morning이라는 근거를 통해 볼 때 'Nick은 해외여행을 갔을 리가 없어'라는 의미가 되어야 하므로 can't가 적절하다.

해석 Nick은 해외여행을 갔을 리가 없어. 내가 오늘 아침 여기서 그를 봤어.

18. 정답 must

해설 I had my keys a moment ago라는 근거를 통해 볼 때 '열쇠는 여기 어딘가에 있음에 틀림없어'라는 의미가 되어야 하므로 must가 적절하다.

해석 나는 조금 전에 열쇠를 가지고 있었어. 그건 여기 어딘가에 있음에 틀림없어.

19. 정답 must

해설 필요를 나타내므로 must가 적절하다.

해석 Emma는 치통이었어. 그녀는 치과에 가야 해.

20. 정답 can

해설 이론상의 가능성을 나타내므로 can이 적절하다.

해석 우리는 3분 동안 숨을 안 쉴 수는 있지만, 그 이상은 안 된다.

76

would · should · need · dare

QUICK TEST

1. 정답 would

해설 소망을 나타내므로 would가 적절하다.

해석 내가 대접을 받고 싶은 대로 다른 사람들에게 해라.

2. 정답 to speak

해설 don't가 붙은 걸로 보아 need는 본동사로 사용되었으므로 to부정사인 to speak가 적절하다.

해석 너는 그렇게 크게 말을 할 필요가 없어. 너의 말이 잘 들려.

3. 정답 would

해설 거부를 나타내므로 would가 적절하다.

해석 문이 뭔가 잘못 되었어. 그것이 열리지 않아.

4. 정답 would

해설 과거의 습관적 동작을 나타내므로 would가 적절하다.

해석 나는 대학생이었을 때 가끔 혼자 여행을 하곤 했었다.

5. 정답 tell

해설 hardly가 사용된 부정문이므로 need는 조동사로 동사 원형인 tell이 적절하다.

해석 내가 너의 일에 실망을 했다는 것은 거의 말할 필요가 없다.

6. 정답 ask

해설 not이 바로 붙은 걸로 보아 dare는 조동사이므로 동사 원형인 ask가 적절하다.

해석 그녀는 너무 화가 나서 나는 감히 그것에 대해 그녀에게 물어볼 수가 없다.

7. 정답 should

해설 의문사와 결합되어 놀람을 나타내므로 should가 적절하다.

해석 밤에 내 방에 누가 들어오는가 했더니 바로 도둑이 었어.

**8. 정답 should**

해설 It is+형용사+that 뒤에서 주관적 판단을 나타내므로 should가 적절하다.

해석 너는 너의 어머니에게 그 결과를 알려야 해.

9. 정답 need not

해설 동사원형이 이어져 있으므로 조동사로 사용된 need not 이 적절하다.

해석 너는 원하지 않으면 교회에 갈 필요 없어.

10. 정답 should

해설 It is+형용사+that 뒤에서 주관적 판단을 나타내므로 should가 적절하다.

해석 그가 내가 20년 전에 알았던 사람과 똑 같은 사람이라니 놀라운 일이야.

11. 정답 should

해설 의문사와 결합이 되어 놀람을 나타내므로 should가 적절하다.

해석 내가 왜 경찰의 심문을 받아야 하지?

12. 정답 would

해설 거부를 나타내므로 would가 적절하다.

해석 누구도 널 필요가 없다면 세금을 내려 하지 않을 거야.

13. 정답 finish

해설 not이 바로 붙은 걸로 보아 need는 조동사로 사용되었으므로 동사원형인 finish가 적절하다.

해석 너는 보고서를 오늘 끝낼 필요가 없다.

14. 정답 should

해설 It is+형용사+that 뒤에서 주관적 판단을 나타내므로 should가 적절하다.

해석 네가 천문학에 대해서 그렇게 많이 알다니 놀랍구나.

15. 정답 to wait

해설 do가 사용된 걸로 보아 need는 본동사로 사용되었으므로 to부정사인 to wait가 적절하다.

해석 죄송합니다만 제가 그들이 도착하기를 기다려야 합니까?

16. 정답 would

해설 거부를 나타내므로 would가 적절하다.

해석 그는 고집이 너무 세어서 이유를 들으려 하지 않았다.

17. 정답 go

해설 not이 바로 붙은 걸로 보아 need는 조동사로 사용되었으므로 동사원형인 go가 적절하다.

해석 너는 그렇게 서둘러 갈 필요가 없어. 시간이 많아.

18. 정답 should

해설 It is+형용사+that 뒤에서 주관적 판단을 나타내므로 should가 적절하다.

해석 그가 나의 요청을 거부하다니 생각할 수 없는 일이야.

19. 정답 to put

해설 didn't가 붙은 걸로 보아 need는 본동사로 사용되었으므로 to부정사인 to put이 적절하다.

해석 날씨가 대단히 더워서 나는 코트를 입을 필요가 없었다.

20. 정답 should

해설 It is+형용사+that 뒤에서 주관적 판단을 나타내므로 should가 적절하다.

해석 그가 그의 노부모를 보살피는 것은 아주 당연해.

ㄱ 구와 절**QUICK TEST****1. 정답 being**

해설 전치사 about에 이어질 구가 필요하므로 동명사인 being이 적절하며, the weather는 being의 의미상의 주어이다.

해석 나는 이 지역의 날씨가 그렇게 나쁠 것에 대해서는 알지 못했다.

2. 정답 her son's death

해설 전치사 of에 이어질 구가 필요하므로 her son's death가 적절하다.

해석 그녀가 아들의 죽음에 대한 소식은 그녀에게 큰 충격이었다.

3. 정답 made

해설 접속사 that에 이어질 절이 필요하므로 동사인 made가 적절하다.

해석 나는 그렇게 많은 실수를 저지른 것을 후회한다.

4. 정답 getting

해설 전치사 of에 이어질 구가 필요하므로 getting이 적절하며, John은 getting의 의미상의 주어이다.

해석 John이 주장으로 뽐힐 가능성을 전혀 없다.

5. 정답 leads

해설 관계대명사 that에 이어질 절이 필요하므로 동사인 leads가 적절하다.

해석 학교로 이어지는 거리는 대단히 넓다.

6. 정답 doing

해설 전치사 of에 이어질 구가 필요하므로 doing이 적절하며, anyone은 doing의 의미상의 주어이다.

해석 나는 누가 그와 같은 일을 한 것에 대해 들어본 적이 없다.



7. 정답 being

해설 두 문장을 연결할 접속사가 없으므로 분사구문인 being 이 적절하다.

해석 날씨가 추우니까 너는 실내에 있는 것이 좋겠어.

8. 정답 being

해설 전치사 of에 이어질 구가 필요하므로 being이 적절하며, there는 being의 의미상의 주어이다.

해석 너는 너무나도 많은 관점이 있다는 걸 모르는 것 같구나.

9. 정답 interfering

해설 like의 목적어가 필요하므로 동명사인 interfering이 적절하며 strangers는 interfering의 의미상의 주어이다.

해석 나는 낯선 사람들이 나의 일에 끼어드는 것을 좋아하지 않는다.

10. 정답 taking

해설 전치사 of에 이어질 구가 필요하므로 taking이 적절하며, Mary는 taking의 의미상의 주어이다.

해석 그들은 Mary가 그 파티에 참석하는 것을 인정했다.

11. 정답 doing

해설 전치사 of에 이어질 구가 필요하므로 doing이 적절하며, teachers는 doing의 의미상 주어이다.

해석 너는 선생님들이 그런 일을 하는 것을 생각할 수 있니?

12. 정답 to attend

해설 The people을 수식할 구가 필요하므로 to attend가 적절하다.

해석 회의에 참석할 사람들은 10시까지 여기에 와야 한다.

13. 정답 Taking

해설 두 문장을 연결할 접속사가 없으므로 주절을 수식하는 분사구문인 Taking이 적절하다.

해석 주머니에서 열쇠를 꺼낸 후 그는 문을 열었다.

14. 정답 Thinking

해설 주어가 필요하므로 동명사인 Thinking이 적절하다.

해석 영어로 생각을 하는 것은 영어 학습자들에게 유익하다.

15. 정답 coming

해설 전치사 to에 이어질 구가 필요하므로 coming이 적절하며, their son은 coming의 의미상의 주어이다.

해석 그들은 그들의 아들이 집으로 돌아오기를 고대하고 있다.

16. 정답 preparing

해설 those를 수식할 구가 필요하므로 preparing이 적절하다.

해석 여기에 휴가를 갈 준비를 하는 사람들을 위한 약간의 조언이 있다.

17. 정답 To be

해설 두 문장을 연결할 접속사가 없으므로 주절을 수식하는 구인 To be가 적절하다.

해석 정확히 말하면, 그 사고는 오후 12시 45분에 일어났다.

18. 정답 has

해설 접속사 that에 이어질 절이 필요하므로 동사인 has가 적절하다.

해석 그는 그가 그것을 했다는 사실을 절대 인정하지 않을 것이다.

19. 정답 thinks

해설 접속사 that에 이어질 절이 필요하므로 동사인 thinks가 적절하다.

해석 문제는 그가 자신만을 생각한다는 것이다.

20. 정답 keeps

해설 관계대명사 which에 이어질 절이 필요하므로 동사인 keeps가 적절하다.

해석 나는 계속 고장만 나는 자동차는 갖고 싶지 않다.

78 강조구문

QUICK TEST

1. 정답 We do hope you can come to our barbecue

해설 do는 동사 앞에 두는 것이 적절하다.

해석 우리는 당신이 우리의 바비큐 파티에 오시기를 진심으로 바랍니다.

2. 정답 What on earth are you talking about?

해설 on earth는 의문사를 강조하므로 의문사 뒤에 두는 것이 적절하다.

해석 도대체 너는 무슨 말을 하는 거니?

3. 정답 Who was it that said that I was going to marry her?

해설 의문사가 있는 의문문이며 과거시제이므로 Who was it that이 적절하다.

해석 내가 그녀와 결혼할 거라고 말한 사람이 누구였니?

4. 정답 Never will I make that mistake again

해설 부정 부사의 강조이므로 Never will I make의 형태의 도치가 적절하다.

해석 나는 다시는 그런 실수를 되풀이 하지 않겠다.

5. 정답 She is by far the hardest worker in the office

해설 by far는 최상급을 강조하므로 최상급 옆에 두는 것이 적절하다.

해석 그녀는 사무실에서 단연코 가장 성실한 직원이다.



6. 정답 **How in the world did you find that rare book?**

해설 in the world는 의문사를 강조하므로 의문사 뒤에 두는 것이 적절하다.

해석 너는 그 희귀한 책을 도대체 어떻게 찾았니?

7. 정답 **Little did he realize the danger he faced**

해설 부정 부사의 강조이므로 Little did he realize 형태의 도치가 적절하다.

해석 그는 그가 직면한 위험을 거의 깨닫지 못했다.

8. 정답 **This bed is much more comfortable than my old one**

해설 much는 비교급을 강조하므로 비교급 앞에 두는 것이 적절하다.

해석 이 침대는 나의 옛날 침대보다 훨씬 더 편하다.

9. 정답 **It was at this restaurant that I had dinner with her**

해설 과거시제이므로 It was at this restaurant that이 적절하다.

해석 내가 그녀와 저녁 식사를 한 곳은 이 식당이었다.

10. 정답 **I had no intention whatever of starting an argument with her**

해설 whatever는 'no+명사' 뒤에서 부정을 강조하므로 명사 뒤에 두는 것이 적절하다.

해석 나는 그녀와 논쟁을 시작할 의도는 전혀 없었다.

11. 정답 **Do hurry up, or you'll be late for school**

해설 do는 동사 앞에 두는 것이 적절하다.

해석 어서 서둘러라. 그렇지 않으면 너는 학교에 늦겠다.

12. 정답 **Not until yesterday did I receive the letter**

해설 부정 부사구의 강조이므로 Not until did I receive로 도치가 일어나는 것이 적절하다.

해석 어제가 되고 나서야 나는 편지를 받았다.

13. 정답 **I have nothing whatever to hide from you**

해설 whatever는 'no+명사' 뒤에서 부정을 강조하므로 명사 뒤에 두는 것이 적절하다.

해석 나는 너에게 숨기는 것이 전혀 없다.

14. 정답 **I need something even bigger**

해설 even은 비교급을 강조하므로 비교급 앞에 두는 것이 적절하다.

해석 이 가방은 너무 작다. 나는 훨씬 더 큰 것이 필요해.

15. 정답 **How in the world did you persuade her?**

해설 in the world는 의문사를 강조하므로 의문사 뒤에 두는 것이 적절하다.

해석 너는 도대체 어떻게 그녀를 설득했니?

16. 정답 **I do want to know the result of the game**

해설 do는 동사 앞에 두는 것이 적절하다.

해석 나는 경기 결과를 정말 잘 알고 싶다.

17. 정답 **Where was it that you saw him working as a waiter**

해설 의문사가 있는 의문문이며 과거시제이므로 Where was it that이 적절하다.

해석 그가 웨이터로 일하고 있는 것을 네가 본 곳이 어디였니?

18. 정답 **Only once did I go to the opera in my life**

해설 부정 부사구의 강조이므로 Only once did I go로 도치가 일어나는 것이 적절하다.

해석 나는 내 인생에서 딱 한 번 오페라를 보러 갔다.

19. 정답 **She didn't seem to see the joke in the least**

해설 부정을 강조하는 in the least는 문장 끝에 두는 것이 적절하다.

해석 그녀는 그 농담의 의미를 전혀 이해하지 못하는 것 같았다.

20. 정답 **Hardly had we started when it began to snow**

해설 부정 부사의 강조이므로 Hardly had we started로 도치가 일어나는 것이 적절하다.

해석 우리가 출발하자마자 눈이 내리기 시작했다.

79 어순

QUICK TEST

1. 정답 **large a hat**

해설 too는 '형용사+a(n)+명사'의 어순을 취하므로 large a hat이 적절하다.

해석 그것은 너에게는 너무 큰 모자야.

2. 정답 **good a movie**

해설 so는 '형용사+a(n)+명사'의 어순을 취하므로 good a movie가 적절하다.

해석 그것은 너무 좋은 영화라서 너는 그것을 놓치지 않는 것이 좋아.

3. 정답 **a nice welcome**

해설 such는 'a(n)+형용사+명사'의 어순을 취하므로 a nice welcome이 적절하다.

해석 Vicky는 너무나도 멋진 환영을 받아서 거의 울 뻔 했다.

4. 정답 **a nice room**

해설 what은 'a(n)+형용사+명사'의 어순을 취하므로 a nice room이 적절하다.

해석 거실로 들어와. 고마워. 오, 멋진 방이구나!



5. 정답 a pleasant day

해설 such는 'a(n)+형용사+명사'의 어순을 취하므로 a pleasant day가 적절하다.

해석 너무나도 상쾌한 날이라 나는 학교에 가고 싶지 않다.

6. 정답 eloquent a speaker

해설 so는 '형용사+a(n)+명사'의 어순을 취하므로 eloquent a speaker가 적절하다.

해석 그는 너무나도 설득력이 있는 연사여서 모두가 존경심을 갖고 들었다.

7. 정답 an interesting party

해설 such는 'a(n)+형용사+명사'의 어순을 취하므로 an interesting party가 적절하다.

해석 그것은 너무나도 재미있는 파티여서 우리는 그것을 잊지 못할 거야.

8. 정답 twice the amount

해설 twice는 'the+명사'의 어순을 취하므로 twice the amount가 적절하다.

해석 저는 그가 당신에게 지불하겠다고 제안 한 것의 두 배의 액수를 지불하겠습니다.

9. 정답 a kind teacher

해설 such는 'a(n)+형용사+명사'의 어순을 취하므로 a kind teacher가 적절하다.

해석 그는 너무나도 친절한 교사라서 모든 학생들이 그를 존경한다.

10. 정답 small a lunch

해설 so는 '형용사+a(n)+명사'의 어순을 취하므로 small a lunch가 적절하다.

해석 나는 점심을 너무 적게 먹어서 벌써 배가 고프다.

11. 정답 a wonderful time

해설 such는 'a(n)+형용사+명사'의 어순을 취하므로 a wonderful time이 적절하다.

해석 나는 그런 멋진 시간을 가져본 적이 없다.

12. 정답 a lucky boy

해설 what은 'a(n)+형용사+명사'의 어순을 취하므로 a lucky boy가 적절하다.

해석 나는 정말 운이 좋은 녀석이라는 걸 알고 있다.

13. 정답 great a musician

해설 as '형용사+a(n)+명사'의 어순을 취하므로 great a musician이 적절하다.

해석 그는 지금까지 살았던 누구 못지않은 훌륭한 음악가이다.

14. 정답 big an apartment

해설 How는 '형용사+a(n)+명사'의 어순을 취하므로 big an apartment가 적절하다.

해석 얼마나 큰 아파트를 원하십니까?

15. 정답 small a scale

해설 however는 '형용사+a(n)+명사'의 어순을 취하므로 small a scale이 적절하다.

해석 아무리 작은 규모로라도 우리는 원가를 해야 한다.

16. 정답 big a wallet

해설 too는 '형용사+a(n)+명사'의 어순을 취하므로 big a wallet가 적절하다.

해석 이것은 나의 주머니에 들어가기에는 너무 큰 지갑이다.

17. 정답 twice the speed of sound

해설 twice는 'the+명사'의 어순을 취하므로 twice the speed of sound가 적절하다.

해석 제트 비행기는 소리 속도의 두 배의 속도로 날 수 있다.

18. 정답 Half the members

해설 Half는 'the+명사'의 어순을 취하므로 Half the members가 적절하다.

해석 반이나 되는 회원들이 참석하지 않았다.

19. 정답 gentle a person

해설 so는 '형용사+a(n)+명사'의 어순을 취하므로 gentle a person이 적절하다.

해석 나는 전에 그렇게 신사적인 사람을 만난 적이 없다.

20. 정답 honest a girl

해설 too는 '형용사+a(n)+명사'의 어순을 취하므로 honest a girl이 적절하다.

해석 그녀는 너무나도 정직한 소녀라서 다른 사람들을 속이지 않는다.

80 『동사+부사』·『동사+전치사』 QUICK TEST

1. 정답 off it

해설 '그것에 벗어나다'는 의미로 off가 전치사이므로 off it이 적절하다.

해석 이 의자는 페인트가 칠해져 있어, 그것에 앉지 마라.

2. 정답 it off

해설 '신발이 떨어져 나가다'는 의미로 off가 부사이므로 it off가 적절하다.

해석 신발이 꼭 낀다. 그것을 벗는 것이 좋겠어.

**3. 정답 it out**

해설 '그것을 밖으로'라는 의미로 out이 부사이므로 it out이 적절하다.

해석 그는 그이 새로운 지갑을 나에게 보여주고 싶었다. 그는 그것을 꺼냈다.

4. 정답 over it

해설 '그것에 대해 다시 생각하다'는 의미로 over가 전치사이므로 over it이 적절하다.

해석 나의 어린 시절은 힘들었지만 나는 종종 그것을 떠올린다.

5. 정답 it away

해설 '그것이 떨어져 나가다'는 의미로 away가 부사이므로 it away가 적절하다.

해석 너는 그것이 못으로 박혀 있기 때문에 그것을 떼낼 수 없다.

6. 정답 me up

해설 call과 결합된 up은 부사이므로 me up이 적절하다.

해석 Nancy는 책을 몇 권 빌리려고 나에게 전화를 했다.

7. 정답 without it

해설 without은 전치사로만 사용되므로 without it이 적절하다.

해석 나는 김치를 대단히 좋아한다. 그래서 그것 없이는 지낼 수 없다.

8. 정답 off it

해설 '그것에서 내리다'는 의미로 off가 전치사이므로 off it이 적절하다.

해석 기차가 우리의 목적지에 도착했다. 우리는 그것에서 내려야 한다.

9. 정답 it away

해설 '그것을 버리다'는 의미로 away가 부사이므로 it away가 적절하다.

해석 그 스웨터는 구멍투성이였다. 그래서 나는 그것을 버렸다.

10. 정답 it out

해설 '담뱃불이 나가게 하다'는 의미로 out이 부사이므로 it out이 적절하다.

해석 여기서는 담배를 피울 수 없습니다. 꺼 주세요.

11. 정답 it up

해설 make와 결합된 up은 부사이므로 it up이 적절하다.

해석 그의 변명은 믿기 어려웠다. 그는 그것을 꾸며냈을지도 몰라.

12. 정답 at me

해설 at은 전치사로만 사용되므로 at me가 적절하다.

해석 나에게 고함을 치지마. 나는 최선을 다하고 있어.

13. 정답 her up

해설 ring과 결합된 up은 부사이므로 her up이 적절하다.

해석 나는 최근에 Rita로부터 소식을 듣지 못했다. 그녀에게 전화를 해야겠다.

14. 정답 on him

해설 call과 결합된 on은 전치사이므로 on him이 적절하다.

해석 그녀는 우울했다. 그래서 그를 찾아가지 않았다.

15. 정답 it up

해설 '그것이 정리가 되다'는 의미로 up이 부사이므로 it up이 적절하다.

해석 부역이 엉망이었다. 그래서 그녀는 그것을 깨끗이 해야 했다.

16. 정답 it up

해설 '그것이 치워지다'는 의미로 up이 부사이므로 it up이 적절하다.

해석 여기에는 늘 쓰레기가 있다. 아무도 그것을 치우지 않는다.

17. 정답 it down

해설 '그것이 아래에 기록되다'는 의미로 down은 부사이므로 it down이 적절하다.

해석 나는 그녀의 주소를 기억 할 수 없다. 적어두었더라면 좋았을 걸

18. 정답 in it

해설 '그것 안으로'의 의미로 in이 전치사이므로 in it이 적절하다.

해석 나의 집이 비어 있다는 걸 알았기 때문에 강도들이 침입을 했다.

19. 정답 at her

해설 at은 전치사로만 사용되므로 at her이 적절하다.

해석 그녀가 의자에서 떨어졌을 때 그녀의 모든 친구들이 그녀를 보고 웃었다.

20. 정답 me in

해설 '내가 안으로'의 의미로 in이 부사이므로 me in이 적절하다.

해석 나는 열쇠가 없었는데 다행히도 그녀가 거기에 있어서 나는 안으로 들어갈 수 있었다.



part 3 적중 문법 모의고사

1st

1. ④ 2. ⑤ 3. ③ 4. ⑤

1. 정답 ④

have a hard time (in) ~ing

Young people have a hard time ① growing up. They begin to question the world around them and challenge their parents' authority. They want to experiment with life, change their appearance, and find out ② who they are. In this process of change, teenagers often rebel against their parents. Some even deliberately do the opposite of ③ what their parents want. Some young people want to be different. They want ④ to see as individuals and to stand out in a crowd. They worry about being popular and ⑤ accepted. Young people can also feel isolated from their parents, adult, and society.

의문사+ 주어+동사의 구조로 find out의 목적어

being을 공통으로 popular와 병렬

해설 밑줄 친 ④는 목적어였던 them이 주어로 나가 'They are seen'의 의미 관계를 나타낸다. 따라서 to see는 수동형인 to be seen으로 바뀌어야 한다.

어휘 have a hard time ~ing ~하느라 고생하다 rebel 반항하다 deliberately 의도적으로

선행사를 포함하는 관계 대명사(= the thing that)

2. 정답 ⑤

speak를 대신 하는 대동사

The place of the conversation has an effect on the language. For example, people speak more formally in their workplace than they (A) are / do at home. At home, a person might say, "C'mon, I wanna go out." while the same person at work might say, "Shall I leave here?" The relationship of the people who are speaking also (B) affect / affects the language. For instance, a woman may talk in a different way to her daughter, her mother, and her secretary. If she were very angry, she (C) will / would tell her daughter to "shut up," her mother to "hush," an her secretary to "quite down."

주어인 The relationship에 이어지는 단수동사

were와 연결되는 가정법 과거

해설 (A)에는 speak를 대신하는 대동사가 필요하므로 do가 적절하다.

(B)에는 주어가 The relationship이므로 단수동사인 affects가 적절하다.

(C)에는 가정법 과거인 were과 연결되어야 하므로 would가 적절하다.

어휘 hush 침묵, 쏏(의성어) secretary 비서

해석

젊은이들은 성장을 하는데 어려움을 겪는다. 그들은 그들 주변 세상에 문제를 제기하고 부모들의 권위에 도전하기 시작한다. 그들은 삶을 실험해 보고, 그들의 외모를 바꾸고, 그들이 누구인가를 알아내고자 한다. 이런 변화의 과정에서, 십대들은 종종 부모들에게 반항을 한다. 일부는 심지어 의도적으로 부모들이 원하는 것과 반대로 행동한다. 일부 젊은이들은 다르고 싶어한다. 그들은 개개의 인격체로 보이고 싶어하고 무리들 속에서 두드러지고 싶어한다. 그들은 인기가 있고 인정받는 것에 대해 신경을 쓴다. 젊은이들은 또한 부모, 성인, 그리고 사회로부터 고립감을 느낄 수 있다.

해석

대화 장소는 언어에 영향을 미친다. 예를 들어, 사람들은 집에서보다 직장에서 더 격식을 갖추어 말한다. 어떤 사람이 집에서는 "이봐, 나가고 싶어."라고 말할 수 있는 반면에 같은 사람이 직장에서는 "제가 나가도 괜찮겠습니까?"라고 말할 수 있다. 말하고 있는 사람들의 관계 또한 언어에 영향을 미친다. 예를 들어, 한 여성은 딸, 어머니, 비서에게 다른 방식으로 말을 할 수 있다. 그녀가 매우 화가 나 있다면 그녀는 딸에게는 "입 닥쳐라," 어머니에게는 "쏏, 조용히 해 주세요," 그리고 비서에게는 "진정하십시오"라고 말할 것이다.



3. 정답 ③

불특정한 또 다른 세대

비교급 강조

There is always a cultural gap between one generation and another. But I think it is far wider now than at any time in the past. The young generation today is in a very different world from the rest of us. We had rock and roll, television, and international travel. They have new technology and the Internet. These are shaping all our lives, but no one can adapt as quickly or learn so much than these young people. The result is that young people today have all the power. This means the rest of us are just spectators. The generation gap has always meant cultural and moral differences, but these are no longer important. Who controls economic power and information technology? They do.

us가 주어임

현재완료

해석 밑줄 친 ③은 앞의 no one ~ as quickly or so much와 연결되는 원급 비교어야 한다. 따라서 비교급을 나타내는 than은 원급을 나타내는 as로 바뀌어야 한다.

어휘 spectator 구경꾼 moral 도덕적인

4. 정답 ⑤

everything과의 관계가 수동

her를 목적으로 취한 능동

The storm during the night had left everything (A) covering / covered in a thick coat of ice. By morning, Ellen had to kick the front door hard to break the ice that sealed it shut. Her house was on a hilltop, and she could see the whole valley sparkling with ice. The beautiful view (B) filled / was filled her with joy. When she went outside again that afternoon, Hammond, her dog dashed out the door and into the yard. The fast-moving dog couldn't stop as he (C) arrived / reached the edge of the hill. Soon he was sliding down the slope, barking wildly. Ellen laughed. "Silly dog," she said. She carefully stepped off the porch and went after him.

바로 목적어를 취한 타동사

해설 (A)에는 'everything is covered'의 의미이므로 수동을 나타내는 과거 분사 covered가 적절하다

(B)에는 her라는 목적어가 있으므로 능동을 나타내는 filled가 적절하다.

(C)에는 'the edge of the hill'이라는 목적어가 바로 이어져 있으므로 타동사인 reached가 적절하며, arrive는 자동사이므로 목적어를 취하려면 at이 필요하다.

어휘 thick 두툼한 seal 막다

해석

한 세대와 또 다른 세대 사이에는 늘 문화적 차이가 존재한다. 그러나 나는 그것이 과거 어느 때보다도 지금이 훨씬 더 크다고 생각한다. 오늘날 젊은 세대는 우리들 나머지와는 아주 다른 세상에 살고 있다. 우리에게는 록큰롤, 텔레비전, 세계 여행이 있었다. 그들에게는 새로운 기술과 인터넷이 있다. 이것들이 우리 모두의 삶을 형성하고 있지만, 누구도 이 젊은이들만큼 빨리 적응할 수도 그렇게 많은 것을 배울 수도 없다. 그 결과는 오늘날 젊은이들이 모든 힘을 갖고 있다는 것이다. 이것은 나머지 우리들은 단지 구경꾼에 불과하다는 의미이다. 세대 차이는 늘 문화적 도덕 적 차이를 의미해 왔으나 이것들은 더 이상 중요하지 않다. 누가 경제력과 정보 기술을 장악하고 있는가? 바로 그들이다.

해석

밤사이의 폭풍우로 모든 것은 두툼한 얼음막으로 뒤덮였다. 아침에 Ellen은 현관문을 막고 있는 얼음을 깨기 위해 현관문을 세게 차야만 했다. 그녀의 집은 언덕 맨 위에 있어서 온 계곡이 얼음으로 반짝이는 것을 볼 수 있었다. 그 아름다운 정경은 그녀를 기쁨으로 가득 채웠다. 그 날 오후 그녀가 다시 밖으로 나갔을 때, 그녀의 개 Hammond는 문밖으로 나가 마당으로 달렸다. 빠르게 달려가던 개는 언덕 끝자락에 도달했을 때 멈출 수가 없었다. 곧 그 개는 사납게 짖으며 비탈면 아래로 미끄러져 내려갔다. Ellen은 웃으면서 "멍청한 개 같으니라고."라고 말했다. 그녀는 조심스럽게 현관을 나서서 그를 따라갔다.



2nd

1. ① 2. ④ 3. ① 4. ②

1. 정답 ①

① To start writing with an interesting problem, a few characters you can learn to care about, and a setting. Then let the story unfold as you write it. Hold yourself open to new ideas. You don't actually have to know where you are going. Just hope the writing process will be a journey of discovery. Listen to your characters. You will learn more about what you're writing as you write it. And no matter how strong your original idea was, you must be in a position to accept — and be grateful for — a better one. And if you write regularly and often and if you've got the courage to take a chance, better ideas will come.

let의 목적어 보어인 사원형
양보의 부사절

know의 목적어인 간접의문문

idea를 대신 하는 대명사

해설 밑줄 친 ①은 그대로 두면 그 문장의 주어와 동사가 없어진다. 따라서 To start는 Start로 바뀌어 You를 생략한 명령문이 되어야 한다.

어휘 unfold 펼쳐지다 original 원래의, 독창적인 be grateful for ~에 감사하다 take a chance 모험을 하다

2. 정답 ④

Gold is a special metal. For one thing, it is beautiful and shiny. No other metal glitters quite (A) like/alike (it) Gold is also soft. Because of its softness, it can be molded into all kinds of shapes. Just one ounce of gold can be hammered into very thin sheets, each of (B) them/which is one square foot. Gold is long lasting, too. Nothing seems to hurt it. Gold coins that have been recovered from ancient shipwrecks look as good as new, once they have been polished. (C) Soaked / Being soaked in sea water all those years hasn't hurt them a bit.

두 문장을 이어줄 접속사가 필요하므로 which가 적절하다.

목적어를 취하고 있으므로 like가 적절하다.

hasn't hurt의 주어가 필요하므로 동명사가 적절하다.

해설 (A)에는 it을 목적으로 취하여 '그것처럼'의 의미가 되어야 하므로 like가 적절하다.

(B)에는 앞에 '주어+동사'의 주절이 있으므로 접속사 역할을 할 수 있는 관계 대명사 which가 적절하다.

(C)에는 hasn't hurt의 주어가 될 수 있는 말로 동명사인 Being soaked가 적절하며, Soaked는 분사이므로 주어가 될 수 없다.

어휘 glitter 반짝이다 mold 만들다 lasting 지속적인 shipwreck 난파선 polish 윤을 내다 soak 담그다.

해설

흥미로운 문제, 당신이 돌보는 법을 알 수 있는 몇몇 등장인물, 그리고 배경으로 글쓰기를 시작하라. 그리고 당신이 그것을 써가면서 이야기가 펼쳐지도록 하라. 새로운 생각에 당신 자신을 계속 열어두라. 실제로 당신이 어디로 가는지를 알 필요는 없다. 단지 글 쓰는 과정이 발견의 여행이 되기를 기대하라. 당신의 등장인물들에게 귀를 기울여라. 당신은 글을 쓰면서 당신이 무엇에 대해 써가고 있는지를 더 많이 알게 될 것이다. 그리고 당신의 원래 생각이 아무리 강해도, 당신은 더 나은 것을 받아들이고 그것에 감사하는 입장이 되어야 한다. 당신이 규칙적으로 자주 글을 쓰고, 모험을 해 볼 용기가 있다면 더 좋은 생각이 떠오를 것이다.

해설

금은 특수한 금속이다. 첫째, 그것은 아름답고 밝게 빛난다. 다른 어떤 금속도 그것처럼 빛나지는 않는다. 금은 또한 말랑말랑하다. 그것의 말랑말랑함 때문에 온갖 종류의 모양으로 변형될 수 있다. 1온스의 금만 있어도 그 것은 망치질을 해서 대단히 얇은 판들로 변형 될 수 있고, 그 각각은 1평방 피트가 된다. 금은 또한 오랫동안 지속이 된다. 어떤 것도 그것을 상하게 하지 못하는 것 같다. 고대의 난파선으로부터 발견된 금화는 일단 윤이 나게 닦여지면, 새 것이나 다름없게 보인다. 그 오랜 세월 동안 바닷물에 잠겨 있었던 것도 그들에게 전혀 손상을 입히지 않았다.



3. 정답 ①

to를 공통으로 imitate와 병렬

In middle infancy, the baby concentrates on practicing ① a great deal of speech sounds. Babbling becomes a part of play. It also loves to imitate actions and ② examine interesting objects more closely. In late infancy, the baby takes an interest in games, songs, and even books. Receptive vocabulary grows, and the first words ③ are attempted. The baby can even has the ability to turn its body in a rolling motion. The problems for an infant in the late stage is ④ that there are many objects that are in the field of vision but not in the area of reach. The incredible curiosity exhibited by babies ⑤ is equaled by their effort to master locomotion

주어인 the first words와의 관계가 수동

is의 보어로 사용된 접속사 that

주어인 curiosity에 이어지는 단수동사

해설 밑줄 친 ①의 a great deal of는 양을 나타내는 표현으로 셀 수 없는 명사의 단수형과 결합된다. 그런데 ① 뒤에는 speech sounds라는 복수명사가 있으므로 a great deal of는 셀 수 있는 명사의 복수형과 결합되는 a great number of나 a great many로 바뀌어야 한다.

어휘 reach (손 등이) 닿을 수 있는 거리 incredible 믿을 수 없을 정도의 놀라운 locomotion 이동, 이동수단

4. 정답 ②

→ 본동사 need + to get

Teaching can be more like guiding and assisting than forcing information into an empty head. If you have a certain skill, you should be able to share it with someone. You don't need (A) get / to get certified to convey your knowledge to someone else or to help them in their attempt to teach (B) them / themselves. All of us, from the very youngest children to the oldest members of our cultures, should come to realize our own potential as teachers. We can share what we know, (C) how / however little it might be, with someone who has need of that knowledge or skill.

의미상의 주어인 them과 teach의 목적어가 동일함

→ 양보의 부사절

해설 (A)에는 don't need에서 need는 본동사이므로 to get이 적절하며, 조동사로 사용된 need not 뒤에는 동사원형이 와야 한다.

(B)에는 의미상의 주어인 them이 자신을 가르쳐서 결국 배우는 관계가 되므로 재귀대명사인 themselves가 적절하다.

(C)에는 양보를 나타내는 부사절이 되어야 하므로 however가 적절하며, how는 단독으로 의문문이나 감탄문으로 쓰이거나 아니면 명사절로 사용되며, 양보의 부사절은 만들 수 없다.

어휘 certify 자격을 보증하다 potential 잠재력

해석

유아기 중반에 아기는 대단히 많은 말소리를 연습하는데 집중한다. 웅얼이가 놀이의 일부가 된다. 아기는 또한 동작을 따라 하고 흥미로운 물건들을 좀 더 자세히 조사하는 것을 좋아한다. 유아기 후반에 아기는 게임과 노래, 그리고 책에 관심을 갖는다. 이해할 수 있는 어휘가 증가하고, 최초의 말이 시도된다. 아기는 심지어 구르는 동작으로 몸을 뒤집을 수 있는 능력을 갖게 된다. 이 후반부 단계에서 아기가 갖는 문제는 눈에 보이는 곳에는 많은 물건이 있지만 닿을 수 있는 거리에는 없다는 것이다. 아기들이 보여주는 이 놀라운 호기심은 이동력을 정복하려는 그들의 노력과 일치한다.

해석

가르치는 것은 빈 머리에 지식을 강제로 집어 넣는 것이라기보다는 오히려 인도하고 도와주는 것과 비슷하다고 할 수 있다. 만약 당신이 어떤 기술을 가지고 있다면, 당신은 그것을 어떤 사람과 나눌 수 있어야 한다. 당신은 당신의 지식을 어떤 사람에게 전달하기 위해서 또는 배우려고 시도하는 사람들을 돕기 위해 자격증을 갖출 필요는 없다. 우리 문화권에 속하는 가장 어린 아이들에서부터 가장 나이든 사람들에게 이르기까지, 우리 모두는 교사로서의 자신의 잠재력을 깨달아야 한다. 우리는 아무리 보잘것없는 것이라 하더라도, 우리가 알고 있는 것을 그 지식이나 기술을 필요로 하는 사람과 나눌 수 있다.



3rd

1. ⑤ 2. ⑤ 3. ② 4. ③

1. 정답 ⑤

My father, an engineer on a submarine, was often out at sea during family occasions. As a result, he sometimes forgot about ① them. One year he missed my mother's birthday. Unfortunately, it was impossible ② for her to tell him that she was very furious since the Navy screened all messages, editing out anything that could be considered ③ disturbing the men on board. However, my mother was not so easily defeated. She sent my dad a message, thanking him profusely for the lovely birthday present he so kindly remembered ④ to send her. Mom went on about how ⑤ specially Dad had made her feel by his thoughtfulness and generosity. Dad got the message and never forgot my mother's birthday again

be considered의 보어인 현재분사

to tell의 의미상의 주어

'보낸 걸 기억하다'

해설 밑줄 친 ⑤의 specially는 feel의 보어가 되어야 하므로 형용사인 special로 바뀌어야 한다.

어휘 furious 격노한 profusely 아낌없이

2. 정답 ⑤

The number that seems to be almost universally considered unlucky is 13. No other number (A) has/had such bad reputation for so long. The ancient Romans regarded it as a symbol of death, destruction, and misfortune. One of the earliest written stories about The number 13 (B) appear/appears in Norwegian mythology. This story tells about a feast at Valhalla to which 12 gods were invited. Loki, the god of evil, came uninvited, (C) rising/raising the number to 13. In the struggle to throw out Loki, Balder, the favorite of the gods, was killed.

앞 문장의 is로 보아 현재완료가 적절함

목적어를 취한 타동사

해설 (A)에는 13이라는 숫자가 지금도 불운을 나타내므로 '과거에서 현재까지'를 나타내는 현재완료가 적절하다.

(B)에는 one이 주어이므로 단수동사 appears가 적절하다.

(C)에는 목적어인 the number가 있으므로 타동사인 raising이 적절하며, rise는 자동사로 목적어를 취할 수 없다.

어휘 regard A as B A를 B로 간주하다 mythology 신화

해설

잠수함의 엔지니어이신 아버지는 가족 행사 때 종종 바다에 나가 계셨다. 그 결과 그는 가끔 그것들을 잊으시기도 했다. 어느 해에는 어머니의 생일을 잊어버리셨다. 불행히도 해군 측에서 모든 메시지를 검열하고 잠수함을 타고 있는 사람들을 방해하는 것으로 여겨질 만한 모든 것을 편집했기 때문에 어머니는 아버지께 자신이 몹시 화가 났음을 알릴 수 없었다. 하지만 어머니는 그리 쉽게 물러나실 분이 아니셨다. 어머니는 아버지께 친절하게도 그녀에게 보낼 것을 기억해서 보내준 멋진 생일 선물에 대해 몹시 감사해 하는 메시지를 보냈다. 어머니는 계속해서 아버지의 사려 깊음과 관대함이 자신을 얼마나 특별하게 느끼게 해주었는지에 대해서도 쓰셨다. 아버지는 그 메시지를 받았고 그리고 다시는 어머니의 생일을 잊지 않으셨다.

해설

지의 보편적으로 불운한 것으로 여기지는 숫자는 13이다. 다른 어떤 숫자도 그렇게 오래 동안 그런 좋지 못한 평판을 지녔던 것은 없었다. 고대 로마인들은 그것을 죽음, 파괴, 불행의 상징으로 간주했다. 13이라는 숫자에 대한 가장 초기의 기록 중의 하나는 노르웨이의 신화에 나타난다. 이 이야기는 12명의 신이 초대받은 Valhalla에서의 향연에 대해 말하고 있다. 악의 신인 Loki는 초대를 받지 않은 상태로 와서 숫자를 13으로 늘렸다. Loki를 쫓아내려는 싸움에서 신들 중에서 가장 사랑을 받는 Balder가 죽고 말았다.



3. 정답 ②

Never를 강조하는 도치구문

breathing과 병렬

① Never did I feel like a visitor as I walked the crowded sidewalks of New York. It simply felt familiar as if I ② were there before. Thousands of miles away from home, I felt at home, breathing the moist air and ③ rushing along with the crowds of people who seemed to always be in a hurry. I learned the art of crossing streets, weaving through cars that never seemed to stop beeping at ④ whatever got in their way. I learned that daytime stretches far into the night, that sleeping is optional, and that you never run out of new things ⑤ to do. You know this is New York!

anything that의 의미로 at의 목적어

new things를 수식하는 형용사적 부정사

해설 밑줄 친 ②는 before로 보아 felt familiar보다 이전 시점임을 알 수 있다. 따라서 가정법 과거인 were는 가정법 과거완료인 had been으로 바뀌어야 한다.

어휘 sidewalk 인도, 보도 weave 누비듯이 나아가다

4. 정답 ③

'say to one that~'

부사인 invariably 수식

People often (A) say / tell to a person that he “looks young for his age” or “old for his age.” Yet even in the more extreme of such cases, people seldom go very far astray in guessing what his age actually is. This means that (B) most / almost invariably age reveals itself by easily recognizable signs engraved on both the body and the mind. “Young for his age” means only the presence of some minor characteristics not quite usual. Stigmata, quite sufficient for diagnosis, are nevertheless there. The presence of a few youthful characteristics deceives age no (C) less / more successfully than rouge or dyed hair does.

양쪽이 다 부정의 의미이므로 no ~more than이 적절하다.

해설 (A)에는 뒤에 to a person이 있으므로 3형식으로 that 절을 목적으로 취하는 say가 적절하며, tell은 4형식으로 쓰이므로 to없이 사용되어야 한다.

(B)에는 거의 라는 의미로 부사인 invariably를 수식해야 하므로 almost가 적절하다.

(C)에서 ‘A is no more B than C is D’는 ‘C가 D가 아니듯이 A도 B가 아니다’는 의미이며, ‘A is no less B than C is D’는 ‘C가 D인 것처럼 A도 B이다’는 의미이다. 그런데 문맥은 ‘립스틱이나 염색한 머리가 나이를 제대로 속이지 못하듯이 젊게 보이는 몇몇 특성들도 나이를 성공적으로 속이지는 못한다’가 되어야 하므로 more가 적절하다.

어휘 go astray 길을 잃다 engrave 새기다 presence 존재 stigmata(pl.) 흔적 diagnosis 진단

해석

뉴욕의 붐비는 인도를 걸어가면서 나는 전혀 방문자처럼 느껴지지 않았다. 그전에 와 본 것처럼 낯익게 느껴졌다. 집에서 수천 마일 떨어져 있었지만, 축축한 공기를 들이마시고, 언제나 바쁜 것처럼 보이는 사람들의 무리와 서둘러 걸어가면서 나는 편안함을 느꼈다. 나는 길을 건너는 기술을 익혔고, 진로를 방해하는 어떤 것에도 늘 경계를 울리는 차 사이를 이리저리 빠져나가는 기술도 배웠다. 낮 시간이 밤 늦게까지 계속되며, 잠자는 것은 선택이고, 해야 할 새로운 일이 끝나지 않는다는 것을 배웠다. 알다시피 이곳이 뉴욕이다!

해석

사람들은 종종 어떤 사람에게 “나이에 비해 젊어 보인다”거나 “나이에 비해 늙어 보인다” 말한다. 그러나 아무리 극단적인 경우라 하더라도, 사람들은 그 사람의 실제 나이가 얼마 인지를 짐작하는데 어려움을 겪지 않는다. 이것은 몸과 마음에 새겨진 쉽게 인식 할 수 있는 흔적을 통해서 거의 늘 나이는 드러난다는 뜻이다. “나이에 비해 젊다는 것”은 아주 일반적인 것이 아닌 사소한 몇몇 특성이 존재한다는 뜻일 뿐이다. 그럼에도 불구하고 판단을 내리기엔 충분한 흔적들은 존재하기 마련이다. 립스틱이나 염색한 머리가 나이를 제대로 속이지 못하듯이 젊게 보이는 몇몇 특성들도 나이를 성공적으로 속이지는 못한다.



4th

1. ④ 2. ② 3. ⑤ 4. ⑤

1. 정답 ④

Soaring eagles have the incredible ability to see a mouse move in the grass from a mile away. Similarly, cats have the ① amazing ability to see even in very dim light, thanks to special “reflectors” at the back of their eyes. Through natural selection, over time, each species has developed a visual system uniquely adapted to ② its way of life. The human visual system has also adapted to many things well: it combines great sensitivity and great sharpness, ③ enabling people to see objects near and far, during the day and night. Our night vision is not as acute as ④ some animals, but our color vision is excellent. This is not a bad tradeoff, since being able to appreciate a sunset’s splendor seems ⑤ worth an occasional stumble in the dark

‘and it enables’
를 대신하는
분사구문

→ ability를 수식하는 현재분사

→ seems의 보어로 쓰인 형용사

해설 밑줄 친 ④는 Our night vision과 일부 동물들의 밤 시력을 비교하고 있다. 따라서 some animals는 some animals’ night vision을 대신하는 소유대명사인 some animals’나 that of some animals로 바뀌어야 한다.

어휘 soar 치솟다 splendor 장엄함 stumble 비틀거리

2. 정답 ②

The best way to read fiction is to mix one’s reading, neither to favor the present at the expense of the past (A) or / nor to favor the past at the expense of the present. And do not think that if this policy is pursued, contemporary work will appear thin and trivial (B) beside / besides the great work of the past. It is not necessarily so at all. As a professional reader I try to keep up with contemporary fiction (C) while / during constantly widening and deepening my knowledge of the fiction of earlier times.

→ ‘~옆에’

‘neither A nor B’

while (I am) widening

해설 (A)에는 앞에 있는 neither와 연결이 되어야 하므로 nor가 적절하며, or는 ‘either A or B’로 사용된다.

(B)에는 “~과 비교하여”의 의미이므로 “~뿐만 아니라”의 의미인 besides가 아닌 beside가 적절하다.

(C)에는 “~을 하고 있는 동안”의 의미이며 I am이 생략된 구조이므로 while이 적절하며, during 뒤에는 ‘~ing’가 이어질 수 없다.

어휘 policy 방식 contemporary 당대의 thin 빈약한 trivial 하찮은

해설

하늘로 치솟는 독수리들은 1마일이나 떨어진 곳에서 풀밭에서 쥐가 움직이는 것을 볼 수 있는 놀라운 능력을 가지고 있다. 마찬가지로, 고양이들도 그들의 눈 뒤에 있는 특수한 반사경 덕분에 대단히 희미한 빛 속에서도 볼 수 있는 놀라운 능력이 있다. 시간이 지나면 서 각 종은 자연 선택을 통하여 그것의 생활 방식에만 적합한 시각 체계를 발전시켰다. 인간의 시각 체계 또한 많은 것에 잘 적응을 해 오고 있다. 즉 그것은 강한 민감도와 예리함을 결합시켜서 사람들로 하여금 밤이나 낮이 나 가까이 그리고 멀리 있는 물체를 볼 수 있게 한다. 우리의 밤의 시력은 일부 동물들만 큼 예리하지는 않지만, 우리의 색채 시력은 뛰어나다. 이것은 나쁜 균형이 아니다. 왜냐 하면 일몰의 장관을 감상할 수 있는 것은 어둠 속에서 가끔 비틀거리는 것만큼의 가치가 있는 것 같기 때문이다.

해설

소설을 읽는 가장 좋은 방법은 옛날 것을 버리고 현재의 것을 선택하거나 현재의 것을 버리고 과거의 것을 선택하는 방식이 아닌 자신의 입을 거리를 혼합시키는 것이다. 그리고 이러한 방식을 택하면 당대의 작품이 과거의 위대한 작품에 비해 빈약하거나 하찮은 것처럼 보일 수 있다고는 생각하지 마라. 그것은 반드시 그러한 것은 아니다. 전문 독자로서 나는 끊임 없이 과거의 소설에 대한 나의 지식을 넓히고 심화시키면서 당대의 소설과도 보조를 맞추려고 노력한다.



3. 정답 ⑤

부정문에 사용된 anything seem의 보어

앞에 관계 대명사 생략

My grandma never threw away ① anything. After opening a birthday present, she would carefully save the box, wrapping paper, and ribbon, which meant as much to her as the gift ② they contained. She never wore new clothes and all her garbage was recycled as compost for her vegetable garden. ③ Strange as she seemed to her grandchildren, she was a product of her culture. A century ago, in fact, there was ④ little trash. If a pair of socks wore thin, she mended them, probably more than once. When they were beyond repair, she used them as rags for cleaning or sewed them into a quilt. For her, everything had value — if not in one way, then in ⑤ the other.

해설 밑줄 친 ⑤는 범위가 정해진 것이 아니라 불특정한 또 다른 가치를 나타내므로 another로 바뀌어야 한다.

어휘 compost 퇴비 trash 쓰레기

해석

나의 할머니는 어떤 것도 절대 버리지 않았다. 생일 선물을 뜯고 나면 그녀는 상자와 포장지와 리본을 조심스럽게 챙기곤 하였다. 그리고 그것들은 그녀에게 그들이 담고 있었던 선물만큼이나 많은 것을 의미했다. 그녀는 절대 새 옷을 입지 않았으며 모든 음식물 쓰레기들은 채소밭의 퇴비로 재활용되었다. 손자들에게는 이상한 것처럼 보였지만, 그녀는 그녀의 문화의 산물이었다. 1세기 전에는 실제로 쓰레기가 거의 없었다. 양말 한 켤레가 해지면 그녀는 그들을 수선했으며, 아마 여러 번 그랬을 것이다. 그들이 더 이상 수리를 할 수 없게 되었을 때 그녀는 그것들을 청소용 걸레로 사용하거나 아니면 바느질을 해서 누비이불을 만들었다. 그녀에게는 모든 것이 가치가 있었다. 한 가지 방식으로가 아니라면 다른 방식으로 가치가 있었다.

4. 정답 ⑤

my time을 목적으로 취한 완료분사로 'spend time ~ ing'

I had spent two years at the Philadelphia College (A) Studying to study architecture until I finally realize I didn't have the aptitude for it. While I was there, I worked for the school paper and I enjoyed it much more. (B) Enjoyed / Having enjoyed my time thoroughly, I decided to move into another school I could afford. That was the Temple University. It was Journalism and Broadcasting that I applied for. Luckily, I was accepted and managed to finish the studies three years later in May 2003. If they had not accepted me, things would (C) be / have been very different now.

해설 (A)에는 'spend time+ ~ing'구문이므로 studying이 적절하다.

(B)에는 목적어인 my time이 있으며, 주절보다 먼저 있었던 일이므로 Having enjoyed가 적절하다.

(C)에는 If절은 가정법 과거완료이지만, 주절에는 now가 있으므로 가정법 과거인 be가 적절하다.

어휘 architecture 건축 aptitude 적성 thoroughly 철저히 apply for 지원하다

해석

나는 필라델피아 대학에서 건축학을 공부하며 2년을 보낸 후 끝내 내가 건축학에 소질이 없음을 깨달았다. 그곳에 있던 동안 나는 학교 신문사에서 일을 했고 그 일을 대단히 즐거워했다. 아주 즐거운 시간을 보낸 후 나는 내 형편에 맞는 다른 학교로 옮기기로 했다. 그 학교는 Temple 대학교였다. 내가 지원했던 곳은 바로 언론 방송 학과였다. 운이 좋게도 나는 입학이 허가되었고 3년 후인 2003년 5월에 그럭저럭 학업을 마칠 수 있었다. 그들이 나를 받아들이지 않았다면 지금 사정은 많이 달라져 있을 것이다.



5th

1. ① 2. ④ 3. ① 4. ②

1. 정답 ②

주어와 동일한 재귀대명사

The ban on smoking in pubs will save some fraction of the bar staff who die every year as a result of passive smoking. While smokers have an undisputed right to kill ① themselves, they have no right to kill other people. This case ② is generally applicable, what does the government intend to do about passive driving? Every year, according to a paper ③ published by the British Medical Journal, some 54 bar staff in the UK die as a result of their exposure to ④ other people's cigarette smoke. And every year, according to the EU, some 39,000 deaths in this country are caused or hastened by air pollution most of ⑤ which comes from vehicles.

접속사 + 주어 역할을 하는 관계대명사

people을 수식하는 형용사

해설

술집에서의 금연은 간접흡연으로 매년 죽어가는 술집 종업원의 일부를 구할 수 있을 것이다. 흡연자들이 자기 자신들을 죽일 당연한 권리는 갖고 있겠지만, 다른 사람들을 죽일 권리는 없다. 이 사례를 일반적으로 적용시켜 볼 때, 정부는 간접 운전에 대해서 무엇을 할 생각인가? British Medical Journal이 출판 한 논문에 따르면, 매년 영국에서 54명 정도의 술집 종업원들이 다른 사람들의 담배 연기에 노출되어 숨진다. 그리고, EU에 따르면, 매년 대기 오염으로 약 39,000명의 사망자가 생기며, 그 오염의 대부분은 자동차들 때문이다.

paper를 수식하는 과거분사

해설 밑줄 친 ②가 들어있는 두 문장은 접속사 없이 콤마만으로 연결되어 있어 부적절하다. 따라서 두 문장이 연결되기 위해서 ②는 부사구 역할을 하는 분사구문인 being으로 바뀌어야 한다.

어휘 ban 금지 pub 술집 fraction 파편, 일부 intend to ~할 의도이다 undisputed 논쟁의 여지가 없는 applicable 적용할 수 있는 exposure 노출 hasten 재촉하다.

2. 정답 ②

mattress를 수식하는 과거분사

The day will come when my body will lie upon a white sheet on a mattress (A) locating / located in a hospital busily occupied with the living and the dying. At a certain moment, a doctor will determine that my brain has ceased to function and that my life has stopped. When that happens, do not attempt to instill artificial life into my body by the use of a machine. And call this not my deathbed but the bed of life. And let my body (B) taken / be taken from it to help others lead fuller lives. Give my sight to the man who has never seen a sunrise, a baby's face or love in the eyes of a woman. Give my heart to a person (C) who / whose own heart has caused nothing but endless days of pain.

let 목적보어인 'be+과거분사'

own heart와 결합되는 소유격 관계대명사

해설

나의 몸뚱이가 살아있는 지들과 죽어가는 자들로 북적대는 병원에 자리한 매트리스의 흰 시트 위에 놓여질 그 날이 오게 될 것이다. 어느 순간, 의사는 나의 뇌가 기능을 멈추었고 따라서 나의 목숨이 정지되었다는 결정을 내리게 될 것이다. 그러한 일이 일어날 때, 기계를 시용해서 나의 몸 속으로 인공적인 생명을 주입하려고 시도하지 마라. 그리고 이것을 나의 죽음의 침대가 아니라 생명의 침대라 불러라. 그리고 나의 몸뚱이를 가져가 다른 사람들이 더 충만한 삶을 살아가는데 도움이 되도록 하라. 나의 눈은 일출, 아기의 얼굴, 혹은 여인의 눈에 깃든 사랑을 결코 본 적이 없는 사람에게 주어야. 나의 심장은 자신의 심장이 끝없는 고통의 나날만을 초래했던 사람에게 주어야.

해설 (A)에는 mattress와 locate의 관계가 수동이므로 located가 적절하다.

(B)에는 my body와 take의 관계가 수동이며 let의 목적보어가 되어야 하므로 be taken이 적절하다.

(C)에는 own heart와 결합되어 뒤 문장에서 주어 역할을 해야하므로 whose가 적절하다.

어휘 occupied 점유된 cease 중단하다 instill 주입하다 sight 시력



3. 정답 ⑤

decorated 수식

접속사

Members of the flatfish family have an evolutionary advantage over many ① colorfully decorated ocean neighbors in ② that they are able to adapt their body coloration to different environments. These aquatic chameleons have flattened bodies that are well-suited to life along the ocean floor. Information about the coloration of the environment ③ is carried through the nervous system to pigment-carrying skin cells. These cells are able ④ to accurately reproduce not only the colors but the texture of the ocean floor. Each time a flounder finds ⑤ it in a new environment, the pattern on the body of the fish changes

수동

able에 이어지는 부정사

해설 밑줄 친 ⑤는 주어인 a flounder와 동일한 목적어이다. 따라서 it은 재귀 대명사 itself로 바뀌어야 한다.

어휘 coloration 배색, 채색 aquatic 물속의, 수중의 flatten 납작하게 하다 pigment 색조 reproduce 재생산하다 texture (피부 등의)결

4. 정답 ④

→ 사실을 나타냄

I was at work, and it had been snowing all day. I peeked outside about an hour before leaving work, and I sighed heavily to see (A) if / that my car had been blanketed in about eight inches of snow. I stayed in the office a few minutes after five trying to figure out (B) how / what I would get the snow off of my car. I finally decided to quit whining walked outside. To my surprise, my car was completely cleared of snow. “Who did this?” I was puzzled. I couldn’t believe that anyone would be so considerate. The snow angel who did this even put a note on my windshield (C) asking / asked me to do the same thing for someone else in need. → a note를 수식하는 현재분사

뒤 문장이 완전함

해설 (A)에는 ‘이미 눈이 내려서 자동차가 눈으로 뒤덮여 있으므로’ 사실을 나타내는 접속사 that이 적절하며, if는 ‘~인지 아닌지’의 의미를 나타낸다.

(B)에는 이어지는 문장이 완전하므로 의문부사인 how가 적절하며, 의문대명사 what 뒤에는 주어, 목적어, 혹은 보어의 공백이 있어야 한다.

(C)에는 본동사인 put이 있으므로 수식어가 필요한데, 의미상의 주어인 a note와 ask의 관계가 능동이므로 asking이 적절하다.

어휘 blanket 뒤덮다 figure out (방법을)알아내다, 계산하다.

해석

납치과의 물고기들은 몸의 색채를 다른 환경에 맞출 수 있다는 점에서 화려하게 장식된 많은 바다 속 이웃들에 비해 진화론적인 장점을 갖고 있다. 이 바다 속 카멜레온들은 바다 밑바닥에서의 삶에 잘 맞는 납작한 몸을 가지고 있다. 환경의 채색에 대한 정보는 신경계를 통해 색조를 운반하는 피부 세포로 전달이 된다. 이 세포들은 색깔뿐만 아니라 바다 밑바닥의 질감까지도 정확하게 복제할 수 있다. 납치가 자신이 새로운 환경에 있음을 발견할 때마다 그 물고기의 몸에 있는 문양은 변하게 된다.

해석

나는 근무 중이었고, 온종일 눈이 내리고 있었다. 나는 퇴근하기 한 시간 전쯤 바깥을 내다보았다. 그리고 나의 자동차가 대략 8인치 가량의 눈으로 뒤덮여 있음-을 보고서 깊은 한숨을 쉬었다. 어떻게 자동차에서 눈을 치울까 궁리하면서, 나는 5시가 넘은 몇 분 동안 사무실에 머물렀다. 마침내 나는 푸념하는 것을 그만두기로 결정을 내리고 바깥으로 나갔다. 내가 놀랍게도, 자동차는 말끔하게 눈이 치워져 있었다. “누가 이런 일을 했을까?” 나는 어리둥절했다. 나는 누군가가 그런 배려심이 있을지를 믿을 수 없었다. 이 일을 한 그 눈의 천사는 자동차 앞 유리에, 궁지에 빠진 다른 누군가를 위해 내가 똑 같은 일을 해주기를 당부하는 쪽지까지 남겨두었다.



6th

1. ③ 2. ② 3. ④ 4. ①

1. 정답 ③

Few는 부정의 의미를 나타내는 명사

① Few of us would exchange our memories for those of others. They have become a part of our personality, and we could not part with them without losing something of ourselves. Nor ② would we part with our own particular childhood, which, however difficult it ③ may be at that time, seems to each of us more significant than the childhood of anyone else. I can run over in my mind certain incidents of my childhood as if they ④ were chapters in a much-loved book, and when I am wakeful at night, or bored by a long journey, or waiting for someone in the railway station, I take them out and ⑤ go over them again.

Nor 뒤에서 도치가 일어남

가정법 과거

해설 밑줄 친 ③은 at that time으로 보아 과거의 힘들었던 상황을 나타낸다. 따라서 현재 사실에 대한 추측을 나타내는 may be는 과거사실에 대한 추측을 나타내는 may have been으로 바뀌어야 한다.

어휘 run over 대충 훑어보다 go over 되짚어 보다.

해설

우리들 중 누구도 우리의 추억들을 다른 사람들의 것과 바꾸려는 사람은 거의 없을 것이다. 그것들은 우리의 인격의 일부가 되었고, 우리가 그들과 헤어지게 되면 우리는 우리 자신 일부의 잃게 된다. 우리는 또한, 그 당시에는 아무리 힘들었다 하더라도, 다른 사람의 어린 시절보다 우리 각자에게 더 의미 있어 보이는 우리의 특정한 어린 시절과 헤어질 수 없다. 나는 아주 좋아하는 책의 장처럼 어린 시절의 어떤 사건들을 마음속으로 되돌아볼 수 있고, 밤에 깨어 있거나 긴 여행으로 지루할 때, 혹은 기차역에서 누군가를 기다릴 때 그것들을 꺼내 다시 살펴 볼 수 있다.

‘동사+전치사+목적어’의 구조임

2. 정답 ②

진목적어 felt+과거분사

I found it hard (A) get /to get used to how Americans greet each other. Yesterday I was walking across campus when I saw a girl who lives in my dormitory. She said, “Hi, how are you?” as she approached me. I didn’t know the girl’s name, but I felt like I should stop and tell her about my health. I stopped but she just passed by me. I felt (B) insulted / insulting by this action. Then I thought she must have been in a big hurry. Later, I heard my roommate say that “How are you?” is just another way to say “Hello.” I (C) can / need not have stopped walking.

멈출 필요가 없었는데 괜히 멈춤

해설 (A)에는 가목적어 it의 진목적어가 필요하므로 to get이 적절하다.

(B)에는 ‘I was insulted’의 관계이므로 수동을 나타내는 insulted가 적절하다.

(C)에는 문맥상 ‘멈출 필요가 없었는데 괜히 멈추었다’는 의미가 되어야 하므로 need가 적절하며, ‘cannot have + 과거분사’는 ‘~을 했을 리가 없다’는 의미이다.

어휘 dormitory 기숙사 feel like ~하고 싶은 기분이다 insult 모욕하다 be in a hurry 급하다.

해설

나는 미국 사람들이 서로 인사를 주고받는 방식에 익숙해지는 것이 어려움을 알았다. 이제 교정을 걷고 있던 중 나는 나와 같은 기숙사에 살고 있는 한 여학생을 보았다. 그녀는 내게 다가오면서 “안녕”이라고 말했다. 나는 그 여학생의 이름을 몰랐지만, 멈춰서 나의 기분에 대해 말을 해야 한다는 느낌이 들었다. 나는 멈췄지만 그녀는 그저 내 옆을 지나갔다. 나는 이러한 행동에 모욕감을 느꼈다. 그런 후 나는 그녀가 매우 급했음에 틀림없다고 생각했다. 나중에 나는 룸메이트가 “How are you?”라는 말은 “Hello”라는 말과 같은 의미의 또 다른 표현이라고 말하는 것을 들었다. 나는 가던 길을 멈출 필요가 없었는데 괜히 멈추었던 것이다.



3. 정답 ④

타동사+목적어

When she was 24, Marie Sklodowska ① left Poland and moved to Paris. While she was studying at the Sorbonne, she met physicist Pierre Curie. She was going to return to her country after her studies, but the two scientists fell in love and ② got married. While they ③ were raising their two daughters, they were also doing research on radioactivity. In 1903, the Curies won the Nobel Prize in physics for ④ his discoveries. Then, in 1906, a horse-drawn carriage hit and killed Pierre while he was out walking. When Marie ⑤ recovered from the shock of his death, she put all her efforts into continuing her work. In 1911, she received her second Nobel Prize, this time for chemistry.

‘get+과거 분사’

과거진행

자동사 ‘회복되다’

해설 밑줄 친 ④의 his는 앞에 나오는 the Curies, 즉 큐리 부부를 가리킨다. 따라서 his는 복수를 나타내는 their로 바뀌어야 한다.

어휘 physicist 물리학자 radioactivity 방사능 carriage 마차 chemistry 화학

4. 정답 ①

자동사로 수동이 없음

If the death penalty has a deterrent effect, then the execution of convicted murderers should scare potential killers and discourage them from killing. The number of homicides in the area should therefore decline. This may (A) sound be sounded logical but the reality contradicts it. In Philadelphia during the 1930's, for example, the number of homicides (B) remained has remained about the same in the period from sixty days before to sixty days after a widely publicized execution of five murderers. This finding suggests that the death penalty apparently (C) does should not frighten potential killers and prevent them from killing.

과거사실

‘겁을 주지 못한다’는 사실적 의미

해설 (A)에는 sound가 불완전자동사로 수동이 없으므로 능동인 sound가 적절하다.

(B)에는 during the 1930s라는 과거의 시점을 나타내는 표현이 있으므로 과거 시제인 remained가 적절하다.

(C)에는 suggest 이하의 내용이 ‘겁을 주지 못한다’는 사실적 의미를 나타내므로 직설법인 does가 적절하다.

어휘 death penalty 사형제도 execution 사형 집행 convict 유죄 판결을 내리다 homicide 살인

해석

24세에 Marie Sklodowska는 폴란드를 떠나 파리로 갔다. 그녀가 Sorbonne에서 공부를 하고 있을 때 그녀는 물리학자인 Pierre curie를 만났다. 그녀는 학업을 마치고 그녀의 조국으로 돌아갈 예정이었지만, 그 두 과학자는 사랑에 빠졌고 결혼을 했다. 그들은 두 명의 딸을 기우면서, 또한 방사능에 대한 연구를 하고 있었다. 1903년, Curie 부부는 그들의 발견에 대한 공로로 노벨 물리학상을 수상했다. 그 후 1906년, 어떤 마차가 길을 걸어가던 Pierre를 치어 숨지게 했다. Marie가 그의 죽음에 대한 충격으로부터 회복했을 때, 그녀는 그녀의 모든 노력을 연구 작업을 계속하는 데에 쏟았다. 1911년, 그녀는 두 번째로 노벨상을 받았는데, 이번에는 화학 분야였다.

해석

만약 사형제도가 억제 효과가 있다면, 유죄 판결을 받은 살인자들을 사형에 처하게 되면 잠재적 살인자들에게 겁을 주어서 살인을 못하게 해야 한다. 그래서 그 지역의 살인 건수가 줄어들어야 한다. 이것은 논리적인 것처럼 들릴 수 있지만 실제로는 그와 맞지 않다. 예를 들어, 1930년대 필라델피아에서, 다섯 명의 살인자들을 공개적으로 처형시키기 60일 전과 60일 후의 기간에서 살인의 건수는 여전히 같았다. 이러한 발견은 사형제도가 분명히 잠재적 살인자들에게 겁을 주지 못하며 또한 그들의 살인을 막지 못한다는 사실을 보여준다.



7th

1. ① 2. ③ 3. ④ 4. ④

1. 정답 ①

공정문에 사용된 부사

People talk about women who marry “mama’s boys.” Let’s look at the other side of the coin. What about men who marry “mama’s girls”? I ① have married for over 25 years, and my wife still has not untied the apron strings. I’ve felt from the beginning ② that her mother is more important to her than I am. We have three children and they come ahead of me, ③ too, so I guess you might say I am No. 5. I could tolerate coming after my kids, but ④ playing second fiddle to my mother-in-law really bothers me. After 25 years, I admit I should be used to it, but I’m tired of ⑤ being treated like an outsider.

접속사

동명사 주어

수동형 동명사

해설 밑줄 친 ①의 marry 는 일회성 동작을 나타내는 동사로 계속을 나타내는 표현과 함께 사용될 수 없다. 따라서 ①은 상태를 나타내는 be married로 바뀌어 have been married가 되어야 한다.

어휘 apron 앞치마 tolerate 참다 play second fiddle 다른 사람보다 아래에 있다.

해설

사람들은 “마마보이”와 결혼하는 여성들에 대해 이야기한다. 동전의 또 다른 면을 살펴보자. “마마걸”과 결혼하는 남성들은 어떤가? 나는 결혼한 지 25년이 넘었으며, 나의 아내는 아직도 앞치마 끈을 풀지 않았다. 나는 처음부터 그녀에게는 그녀의 어머니가 나보다 더 중요하다는 것을 느꼈다. 우리에게 세 명의 아이가 있는데 그들 역시 나보다 우선이다. 그래서 아마 여러분은 내가 다섯 번째라고 말할 수도 있다. 나는 아이들 뒤에 오는 것은 참을 수 있다. 그러나 장모님보다 아래에 있는 것은 정말 나를 짜증나게 한다. 25년이 지난 지금 나는 그것에 익숙해져야 한다는 점을 인정한다. 하지만 이방인 취급 당하는 것은 지긋지긋하다.

2. 정답 ③

전치사 to의 목적어

A crocodile will often appear to be crying when it is eating large pieces of food. This is due (to the object (A) press / pressing heavily against the top of its mouth, which causes a tear-like substance to seep from its eyes. Although it (B) resembles / is resembling the way a human cries, the crocodile isn’t really expressing any feeling of sadness, or any feeling at all. In a similar fashion, a person who appears to be very sad but really is just pretending that they are experiencing this type of an emotion (C) is / being said to be shedding crocodile tears

resemble
은 진행이
없음

a person에
이어지는 동사

해설 (A)에는 due to에 사용된 to가 전치사이므로 동명사인 pressing이 적절하며, the object는 pressing의 의미상의 주어이다.

(B)에는 resembled 진행이 없으므로 resembles가 적절하다.

(C)에는 ‘주어 + 수식어 + 동사’의 구조에서 주어인 a person에 이어질 본동사가 필요하므로 is가 적절하다.

어휘 substance 물질 pretend ~인 체하다 shed 흘리다

해설

악어는 큰 조각의 먹이를 먹을 때 종종 울고 있는 것처럼 보인다. 이것은 그 물체가 입 천 정을 심하게 압박하기 때문이며, 그리고 그것은 눈에서 눈물과 같은 물질이 새어 나오게 한다. 비록 그것은 사람이 우는 방식과 비슷하지만, 악어는 실제로 어떤 슬픈 감정이나 다른 어떤 감정을 표현하고 있는 것은 아니다. 비슷한 방식으로, 대단히 슬픈 것처럼 보이지만 실제로는 이런 감정을 겪고 있는 체하는 사람은 악어의 눈물을 흘리고 있다고들 한다.



3. 정답 ④

Many educators believe that the Internet will prove to be a powerful tool for learning. However, some teachers are not ① so convinced. In exchange for a fee, many websites offer students term papers on everything. Although most of these sites include statements insisting that the papers ② are not intended to be *plagiarized, it's not clear that such statements will totally discourage ③ what amounts to intellectual theft. In the long run, teachers ④ are worried about term papers being downloaded from the Internet can only hope that their students are simply ⑤ too honest ⑥ to put their names on someone else's work.

선행사를 포함하는 관계대명사

'teachers are convinced'의 관계를 나타내는 형용사

사실적 의미

'too~ to do'구문

해설 밑줄 친 ④는 뒤에 본동사에 해당하는 can only hope가 있으므로 주어인 teacher를 수식하는 worried나 who are worried로 바뀌어야 한다.

어휘 term paper 학기말 리포트 statement 성명서 discourage 막다

4. 정답 ③

In a relationship, we need not (A) make / to make everything perfect. We understand that there will always be challenges. What we do need is the constant ability to see the potential for improvement, the potential for resolution of difficulties. You do not have to solve every problem that (B) comes / coming up, and you should not strive for the complete absence of disagreements. But you must always keep part of your attention focused on hope, on the possibility that (C) however / whatever difficulties arise today will be solved, forgotten, or at least less important in the future.

명사 수식

조동사+동사원형

관계대명사 절속의 동사

해설 (A)에는 need가 not과 바로 결합되어 있으므로 조동사이다. 따라서 동사원형인 make가 적절하며, don't need에서는 need가 본동사이므로 to make가 쓰인다.

(B)에는 that 이하가 every problem이라는 선행사를 수식하는 관계대명사절이므로 동사인 comes가 적절하다.

(C)에는 명사 difficulties를 수식하면서 any의 의미를 나타내는 표현이 필요하므로 whatever가 적절하며, however는 복합관계부사이므로 동사, 부사, 형용사를 수식해야 한다.

어휘 resolution 해결, 결심 strive for ~를 얻으려 애쓰다

해석

많은 교육자들은 인터넷이 학습을 위한 강력한 도구임이 증명될 것이라고 믿는다. 그러나 몇몇 교사들은 그렇게 확신하지 않는다. 사용료를 받는 조건으로, 많은 웹 사이트들은 모든 것에 관한 학기말 리포트를 학생들에게 제공해준다. 비록 이 사이트들의 대부분은 실린 글들이 표절될 의도는 아니라고 주장하는 성명서를 포함하고는 있지만, 그러한 성명서들이 지적 절도에 해당하는 행위를 완전히 막을 수 있을지는 분명하지 않다. 결국, 인터넷에서 다운로드를 받은 기말 보고서에 대해 걱정하는 교사들은 학생들이 정직하게 다른 사람의 글에 자신들의 이름을 적지 않기를 바랄 뿐이다.

해석

관계에 있어서 우리는 모든 것을 완벽하게 할 필요는 없다. 우리는 항상 도전이 있을 거라는 점을 알고 있다. 우리가 진정으로 필요한 것은 발전을 위한 잠재력, 즉 어려움을 해결하기 위해 필요한 잠재력을 볼 수 있는 꾸준한 능력이다. 여러분은 발생하는 모든 문제를 해결할 필요도 없고, 의견 불일치가 완전히 사라지도록 애를 쓰려 해서도 안 된다. 하지만 여러분은 여러분의 관심의 일부를 희망, 즉 오늘 일어나는 어려움이 무엇이든지 그것은 미래에는 해결이 될 것이고, 잊혀질 것이고 혹은 적어도 덜 중요해질 것이라는 가능성에 초점을 맞추어야 한다.



8th

1. ④ 2. ④ 3. ① 4. ④

1. 정답 ④

thought의 목적보어

관계대명사

선행사가
생략된
관계부사

가정법
과거완료

Mr. Robin was driving to Oxford one cloud day when he saw a hitch-hiker holding a sign above his head which said CAMBRIDGE. Mr. Robin thought it ① unwise to take hitch-hikers, because he had read frightening stories of ② what some of them did to drivers, but he was a kind man, so he stopped and said, "You are on the wrong road for Cambridge. This road goes to Oxford." "Yes, I know." answered the hitch-hiker gaily, as he got into the car. "That's ③ where I want to go. I knew someone would be likely to stop ④ telling me I was on the wrong road. If I d held up a sign with OXFORD on it, I ⑤ might have had to wait for an hour for someone to stop!"

해설 밑줄 친 ④는 문맥상 '말을 하기 위해서'라는 의미가 되어야 한다. 따라서 '말하는 것을 뜻하는 telling은 'to tell'로 바뀌어야 한다.

어휘 hitch-hiker 자동차 편승여행자 frightening 무서운 gaily 쾌활하게, 유쾌하게

2. 정답 ④

like의 목적어

앞에 관계
대명사가
생략 되어
있음

Louise provided a home for at least a short time for some of the children who needed to know (A) how / what a loving home was like. "If I hadn't taken care of them, where would they have been during that time? What would they have experienced?" At least for a short time, Louise's children knew what love was. In her heart they are still her children, and always will be. She never felt like she gave up having her own life for the sake of the children she took care (B) of / of them. She says it doesn't matter if she did. To see them (C) had / have the care they would not have had otherwise was not to give up her life. It was fulfilling her dream.

지각동사 see의
목적보어

해설 (A)에는 like의 목적어가 필요하므로 what이 적절하며, how는 부사이므로 목적어가 될 수 없다.

(B)에는 children과 she 사이에 관계대명사가 생략되어 있으므로 목적어가 빠진 of가 적절하다.

(C)에는 '지각동사(see) + 목적어 + 목적보어'의 구조인데 목적어(them)와 목적보어 사이의 관계가 능동이므로 동사원형인 have가 적절하다.

어휘 for the sake of ~을 위하여 matter 중요하다.

해설

어느 흐린 날 Robin씨가 Oxford로 운전을 하고 가던 중 CAMBRIDGE라고 적힌 표지판을 머리 위로 들고 있는 한 자동차 편승 여행자를 보았다. Robin는 자동차 편승 여행자들 중 일부가 차를 태워준 운전자들에게 한 일에 대한 무서운 이야기를 읽은 적이 있었기 때문에, 자동차 편승 여행자를 태우는 것은 현명하지 못하다고 생각했다. 하지만 그는 친절한 사람이었고, 그래서 차를 세우고는 "당신은 Cambridge로 가는 방향에 계신 게 아니에요. 이 길은 Oxford로 가는 길이예요."라고 말해주었다. "네, 알고 있어요. 그곳이 제가 가려는 곳이에요. 저는 누군가가 제가 엉뚱한 길에 서 있다고 말해주기 위해 차를 세울 거라는 걸 알았죠. 만약 제가 OXFORD라고 적힌 표지판을 들고 있었다면, 누군가가 차를 세워 주기를 한 시간 동안이나 기다렸을 지도 몰라요."라고 즐겁게 대답을 하면서 그 자동차 편승 여행자는 자동차에 탔다.

해설

Louise는 사랑이 넘치는 가정이 어떠한지를 알 필요가 있었던 일부 아이들에게 적어도 잠시 동안 안식처를 제공했다. "만약 내가 그들을 돌보지 않았더라면. 그들은 그때 어디에 있었겠는가? 그들은 무엇을 경험했겠는가?" 적어도 잠시 동안 Louise의 아이들은 사랑이 무인지를 알았다. 그녀의 마음 속에서 그들은 아직도 그녀의 아이들이며, 늘 그럴 것이다. 그녀는 그녀가 돌본 아이들을 위해서 자신의 삶을 포기했다고 느끼지 않았다. 그녀는 그랬더라도 그것은 중요하지 않다고 말한다. 아이들이 그렇지 않았더라면 갖지 못했을 보살핌을 받는 것을 보는 것은 그녀의 삶을 포기하는 것이 아니었다.



3. 정답 ①

The skin is the largest organ in the body, measuring around two square yards. Distributed unevenly across it ① is 2.8 million receptors for pain, 200,000 for cold, and 500,000 for touch and pressure. From birth, girls are ② dramatically more sensitive to touch, and as an adult, a woman's skin is at least ten times more sensitive to touch and pressure than ③ a man's. One authoritative study found that the boys who tested most sensitive to touch were ④ even less sensitive than the least sensitive girls. Female skin is thinner than male skin and has an extra fat layer below it for more warmth in winter and ⑤ for greater protection.

a man's skin

even은 비교급 강조

sensitive 수식

병렬구조

해설 밑줄 친 ①은 'Distributed ~ 동사+ 주어'로 도치가 일어난 구문으로 실제 주어는 동사 뒤에 있는 receptors이다. 따라서 is는 are로 바뀌어야 한다.

어휘 distribute 분포시키다 unevenly 균일하지 않게 receptor 수용체 authoritative 권위 있는 fat layer 지방층

4. 정답 ④

In his old age, President James Madison suffered from many ailments and took a variety of medicines. It is said that a longtime friend from a nearby county sent him a box of vegetable pills, one of his own home remedies, wanting to (A) inform / be informed if they brought relief. In time he received one of those gracious and (B) careful / carefully worded letters for which Madison was noted. It went something like this: "My dear friend, I thank you very much for the pills. I have taken them all; and while I cannot say I am better because of taking them, it is quite possible that I might (C) be / have been worse now if I had not taken them."

형용사 worded 수식

친구가 통보를 받는 수동

가정법 과거

해설 (A)에는 약을 보낸 친구가 통보를 받는 관계(he was informed)이므로 수동형인 be informed가 적절하다.

(B)에는 worded라는 형용사를 수식하므로 부사인 carefully가 적절하다.

(C)에는 if절은 과거사실에 반대되는 가정법 과거완료가 쓰였지만 주절은 현재사실(now)에 반대되는 가정법 과거가 되어야 하므로 be가 적절하다.

어휘 ailment 병 pill 알약 county 군(郡) home remedy 민간요법 relief 경감 gracious 정중한

해설

피부는 약 2평방 야드에 달하는 가장 큰 신체 기관이다. 전 피부에 걸쳐서, 통증을 느끼는 280만개, 추위를 느끼는 20만개, 그리고 촉각과 압박을 느끼는 50만개의 수용체가 균일하지 않게 분포해 있다. 태어나면서부터, 여 아이는 촉각에 대단히 민감하다. 그리고 어른이 되었을 때, 여성의 피부는 촉각과 압박에 대해 남성보다 최소 10배는 더 민감하다. 한 권위 있는 연구 결과는 촉각에 가장 민감한 것으로 드러난 남자 아이들이 가장 무뎠던 여자아이들보다 훨씬 덜 민감하다는 사실을 발견했다. 여성의 피부는 남성의 피부보다 더 얇으며, 그 아래에 겨울철의 따뜻함과 신체 보호를 위해 여분의 지방층을 가지고 있다.

해설

노령기에 James Madison 대통령은 많은 질병을 앓았으며 다양한 약을 먹었다. 가까운 군에 사는 한 오래된 친구가 자신의 민간요법 중 하나인 야채로 만든 약 한 상자를 보내면서 그 약을 먹고 통증이 좀 줄어들었는지를 알려줄 것을 부탁했다고 한다. 곧 그는 Madison에게 유명한 정중하면서도 세심하게 쓰여진 편지 중 한 통을 받았다. 편지는 대략 다음과 같았다. "사랑하는 친구여, 약을 보내줘서 정말 고맙네. 그들 모두를 먹었어. 그리고 그 약을 먹어서 지금 더 좋아졌다고 말할 수는 없네만, 아마도 그 약을 먹지 않았더라면, 지금 더 나쁠지도 몰라."



9th

1. ③ 2. ③ 3. ④ 4. ③

1. 정답 ③

I was taken to visit Khfaf by her grandnephew, an eminent poet. As we drove up to the house, we saw her ① sitting comfortably in the shade of a large tree. Although she ② had not been told of our coming, Khfaf was clearly delighted to have visitors. After being introduced and ③ received her warm greetings, I began to question her. She seemed to enjoy the interview and sat answering me for well over an hour. I was fascinated by her face, smooth with very ④ few wrinkles. At times she noticed me staring at her, but she responded warmly, ⑤ kissing me on the cheeks as an expression of her approval.

과거원로 + 수동 지각동사 saw의 목적보어

few+복수 명사

분사구문

해설 밑줄 친 ③은 목적어를 취하고 있으며 After를 공통으로 being과 병렬을 이루어야 하므로 receiving으로 바뀌어야 한다. 그대로 두면 introduced와 병렬을 이루는 수동이 되므로 부적절하다.

어휘 eminent 저명한 shade 그늘

2. 정답 ③

Java and Bali are probably the two best-known islands in Indonesia, but other than that, they have little in common. Java is the main island of Indonesia. The capital, Jakarta, and (A) most / most of institutions of the government are located on Java. Java is also the major business center for Indonesia. Bali's economy, on the other hand, is based on tourism. This is (B) why / because, unlike Java and the rest of Indonesia, which are Muslim, Bali has a unique Hindu culture. In addition, Bali has far better beaches than Java, which also make it more (C) attractive / attractively to tourists.

바로 명사 수식

결과-원인"의 관계

make의 목적보어

해설 (A)에는 바로 명사가 이어져 있으므로 most가 적절하며, most of는 'most of the(소유격)+명사'의 구조가 되어야 한다.

(B)에는 발리가 독특한 힌두교 문화를 갖고 있는 것이 앞 문장에 대한 근거가 되므로 because가 적절하다.

(C)에는 make의 목적보어가 될 수 있는 말이 와야 하므로 형용사인 attractive가 적절하다.

어휘 other than ~이외에 Muslim 회교도

해설

나는 저명한 시인인, 그녀의 조카손자에 인도 되어 Khfaf를 만나러 갔다. 우리가 그녀의 집으로 차를 몰고 갔을 때, 우리는 그녀가 큰 나무 그늘 아래에 편안하게 앉아 있는 것을 보았다. 우리가 온다는 소식을 듣지는 못했지만, Khfaf는 방문객들을 맞이했을 때 분명히 기뻐했다. 소개가 이루어지고 그녀의 따뜻한 인사를 받은 후에, 나는 그녀에게 질문을 하기 시작했다. 그녀는 인터뷰를 즐거워하는 듯 했고, 한 시간 이상이나 나에게 응답을 하면서 앉아 있었다. 나는 주름이 거의 없는 매끄러운 그녀의 얼굴에 매혹되었다. 가끔 그녀는 내가 그녀를 응시하고 있는 것을 알았지만, 그녀는 따뜻하게 대답해 주었고, 그녀는 인정의 표시로 나의 뺨에 키스를 해주었다.

해설

자바와 발리는 아마도 인도네시아에서 가장 널리 알려진 두 개의 섬일 것이다. 하지만 그 외에는 둘 사이에 공통점이 거의 없다. 자바는 인도네시아의 중심이 되는 섬이다. 수도 자카르타와 대부분의 정부 기관이 자바에 위치해 있다. 자바는 또한 인도네시아의 상업 중심지이다. 반면, 발리의 경제는 관광에 의존하고 있다. 이것은 이슬람교를 믿는 자바와 인도네시아의 나머지 섬과 달리, 발리는 독특한 힌두교 문화를 갖고 있기 때문이다. 게다가, 발리는 자바보다 훨씬 더 멋진 해변을 갖고 있는데, 이것 또한 그 섬을 관광객들에게 더 매력적이게 만든다.



3. 정답 ④

After a long illness, a woman died and arrived at the Gates of Heaven. “You have to spell a word to get in,” Saint Peter told her. “What word?” she asked. “Love.” She correctly spelled and ① was welcomed into Heaven. About a year later, Saint Peter ② asked her to watch the Gates for him that day. While she was guarding the Gates, her husband arrived. “How have you been?” she asked. “I’ve been doing well ③ since you died. I married the beautiful young nurse who ④ has taken care of you. Then I won the lottery and bought a big mansion. My wife and I traveled all around the world. Today I fell ⑤ while skiing, and here I am. How do I get in?” “You have to spell” word,” she told him. “What word?” “Czechoslovakia.” while (I Was) skiing

과거의 출발 점을 나타냄

해설 밑줄 친 ④는 주절의 동사 married보다 이전의 사실이므로 과거완료인 had taken으로 바뀌어야 한다.

어휘 Heaven 천당 guard 지키다.

4. 정답 ③

The notion that geniuses such as Shakespeare, Mozart and Picasso were born with innate talents (A) is / are absurd, according to one study. The researchers (B) took / were taken as their starting point the widespread belief to reach high levels of ability a person must possess an innate potential. However, studies of accomplished artists and mathematicians, and top tennis players reported few early signs of promise prior to lengthy practice. No case was found of anyone reaching the highest levels of achievement without devoting thousands of hours to serious training. This has significant implications for educators, in that it will let the children (C) deny / denied so far have the encouragement they need to succeed. children을 수식하는 분사

the widespread belief 이하를 목적으로 취하고 있으므로 능동

해설 (A)에는 주어인 The notion에 이어질 동사가 필요하므로 단수인 is가 적절하다.

(B)에는 ‘take A as B’구문에서 목적어인 the widespread belief that ~가 뒤쪽으로 도치되어 있으므로 능동인 took가 적절하다.

(C)에는 let의 목적보어로 have가 나와 있으므로 children을 수식하는 과거 분사인 denied가 적절하다.

어휘 absurd 터무니없는 accomplished 뛰어난 implication 암시, 의미

해석

오랫동안 앓던 한 여자가 죽어서 천당 어귀에 당도했다. “여기 들어오려면 어떤 단어의 철자를 말해야 합니다.”라고 성 베드로가 그녀에게 말했다. “어떤 낱말을요?” 하고 여자는 물었다. “Love.” 그것의 철자를 정확하게 말한 그녀는 천당으로 인도 되었다. 약 1년 후 어느 날 베드로는 그녀에게 그날 하루 동안 그를 대신해 천당의 문을 지켜 달라고 부탁을 했다. 문을 지키고 있을 때 그녀의 남편이 나타났다. “어떻게 지냈어요?”하고 그녀는 물었다. “당신이 죽은 이후로 아주 잘 지냈소. 당신을 간호하던 그 예쁘고 젊은 간호사와 결혼을 했어요. 그리고 복권에 당첨되어 큰 집을 샀고 아내와 함께 세계를 누비며 다녔어요. 오늘 스키를 타다가 넘어지는 바람에 여기 오게 됐소. 어떻게 하면 거기에 들어갈 수 있소?” “한 단어의 철자를 말해야 해요.”라고 그녀가 그에게 말했다. “어떤 단어 말이오?” “Czechoslovakia.”

해석

한 연구에 따르면 셰익스피어, 모차르트, 그리고 피카소와 같은 천재들은 선천적 재능을 타고 났다는 생각은 터무니없는 것이다. 그 연구자들은 높은 수준의 능력에 도달하기 위해서 사람은 타고난 능력을 가지고 있어야 한다는 널리 알려져 있는 믿음을 그들의 시작점으로 삼았다. 그러나 성공한 예술가, 수학자, 그리고 최고의 테니스 선수들에 대한 연구들에 따르면, 오랜 연습보다 앞서는 잠재성에 대한 조기 징후가 거의 없었다는 것이다. 수 천 시간을 진지한 훈련에 쏟아 붓지 않고 최고 수준의 성취에 도달하는 사람의 경우는 전혀 발견되지 않았다. 이것은 지금까지 거부되어 온 아이들에게 그들이 성공하는 데 필요한 격려를 갖게 해 준다는 점에서 교육자들에게 중대한 의미를 부여해 준다.



10th

1. ① 2. ③ 3. ① 4. ③

1. 정답 ①

Sometimes small dogs display great courage. When a woman adopted a tiny puppy, ① few did she dream that it would save her son's life. But one day when ② the two-year-old was playing outside while his mother was gardening, he let out a sudden scream. The mother quickly turned and saw a big snake ③ crawling over the toddler's jeans. ④ Frozen with fear for her son, she was unable to move. Thank goodness, the little dog jumped into action. The pint-size pup leaped and snatched the dangerous snake with her teeth. She plucked it off the boy before it could bite him. The snake's bite ⑤ could have been fatal, but thanks to the small dog, a terrible tragedy was avoided.

지각동사 saw의 목적보어

수동형 분사구문 '두 살난 아이'라는 명사

가정법 과거완료

해설 밑줄 친 ①에는 동사 dream을 수식하는 부정 부사가 필요하다. 따라서 형용사, 명사로 사용되는 few는 부사인 little로 바뀌어야 한다.

어휘 puppy 강아지 toddler 유아 pint-size 아주 작은 snatch 낚아채다.

2. 정답 ③

Norms vary greatly from one society to another throughout the world. Consider, for example, the wide variety of ways (A) how / that members of different cultures perform daily activities such as eating and dressing. Clothing rules vary from wearing nothing except perhaps some jewelry, to (B) cover / covering the body completely from head to toe. Very strong norms that forbid a certain activity to be done (C) called / are called taboos. Certain foods, for example, are taboo in some societies — pork in Jewish and Muslim communities, beef in Hindu communities.

전치사 to + ~ing

ways that ~

Very strong norms에 이어지는 동사

해설 (A)에는 ways와 how가 의미의 중복으로 함께 쓰이지 않으므로 that이 적절하다.

(B)에는 'from A to B' 구문이며, 이때는 to는 전치사이므로 동명사인 covering이 적절하다.

(C)에는 very strong norms에 이어질 동사가 필요한데, 주어인 norms와 call의 관계가 수동이므로 are called가 적절하며, taboos는 목적보어였던 것이 그대로 남아 있는 것이다.

어휘 norm 규범 jewelry 장신구

해석

때로는 작은 개가 큰 용기를 보여 주는 경우도 있다. 한 여성이 작은 강아지를 집으로 데려와 키웠을 때, 그녀는 그 강아지가 아들의 생명을 구할 것이라고는 꿈도 꾸지 않았다. 그러나 어느 날 그녀가 정원 손질을 하고 있을 때, 두 살 배기 아들이 밖에서 놀다가 갑자기 비명을 질렀다. 엄마가 급히 고개를 돌려 보니, 아들의 바지 위로 큰 뱀이 기어오르는 걸 보게 되었다. 두려움에 질려 그녀는 움직일 수도 없었다. 그러나 감사하게도 그 작은 강아지가 행동에 나섰다. 그 작은 강아지는 몸을 날려 위험한 뱀을 이빨로 물고 낚아챘다. 강아지는 뱀이 아이를 물기 전에 그 뱀을 아이로부터 떼어놓았다. 뱀이 물었으면 치명적이었을 것이지만 강아지 덕분에 끔찍한 비극을 피할 수 있었다.

해석

규범은 세계 도처의 나라마다 대단히 다르다. 예를 들어, 다른 문화권의 구성원들이 먹고 입는 것과 같은 일상 활동을 수행하는 대단히 다양한 방식을 생각해 보라. 옷을 입는 규칙은 장신구를 제외하고는 아무것도 입지 않는 것에서 머리에서 발끝까지 완전히 몸을 감추는 것에 이르기까지 다양하다. 어떤 활동이 행해지는 것을 금지하는 대단히 강한 규범은 금기라 불리어진다. 예를 들어, 어떤 음식은 어떤 사회에서 금기이다. 유대인 사회와 회교도 사회에서는 돼지고기가 금기이며 힌두교 사회에서는 쇠고기가 금기이다.



3. 정답 ①

Tom stood outside the school office, not knowing what to do. He ① must have been excited about the class pizza party. Tom's class won the pizza party when three of his classmates entered the best guess for the number of marbles it took to fill up a jar. The problem was, Tom knew that his classmates ② had cheated. They had found the principal's notes, which told exactly ③ how many marbles had been used, and had copied the number down. A group of third-graders had come within fifteen marbles just by estimating. Even though he loved pizza, Tom didn't think it was fair to enjoy the party ④ that the third-graders had earned. If he did nothing, Tom ⑤ would feel dishonest.

과거 완료
의문사 + 주어 + 동사의 간접 의문문

관계대명사 did와 연결되는 조동사 과거 + 동사원형

해설 밑줄 친 ① 이하의 내용은 '친구들이 부정 행위를 통해 우승을 했고 그래서 피자파티가 열렸는데 Tom은 그것이 못마땅하다'는 것이다. 따라서 ①은 '들떠 있어야 했는데 그렇지 않았다'는 의미를 나타내는 should have been excited로 바뀌어야 한다.

어휘 marble 구슬 cheat 속이다.

4. 정답 ③

The first English book (A) devoted / is devoted to the use of public transportation in Seoul, "Riding in Seoul" provides foreigners with practical guidelines on using different forms of transportation. Such basic information as subway maps and bus routes, as well as detailed guidelines on ways to get out of the city by airplane, train and express bus, (B) is / are presented. Each chapter includes a number of situational examples. For example, it explains why a (C) seating / seated passenger would suddenly pull a standing passenger's luggage in a bus.

해설 (A)에는 뒤에 provides라는 본동사가 있으므로 수식어인 devoted가 적절하다.

(B)에는 주어인 basic information에 이어질 동사가 필요하므로 단수인 is가 적절하다.

(C)에는 '앉아 있는 승객'의 의미로 passenger is seated의 관계가 되어야 하므로 seated가 적절하며, seating을 쓰게 되면 passenger is seating의 관계가 되는데 seating의 목적어가 없으므로 부적절하다.

어휘 devote 바치다 transportation 교통수단

해석

Tom은 어떻게 해야 할지 모른 채 교무실 밖에서 있었다. 그는 학급 피자 파티에 들떠 있어야 했는데 그렇지 않았다. Tom의 학급은 세 명의 학급 친구가 향아리를 채우는데 필요한 구슬의 숫자를 가장 정확히 맞추는 대회에 참가를 했다가 승리를 하여 피자 파티를 얻게 되었다. 문제는 그의 학급 친구들이 부정행위를 했다는 점을 Tom이 알고 있다는 점이었다. 그들은 정확히 얼마나 많은 구슬이 사용되었는지를 적어놓은 교장 선생님의 노트를 발견하고는 그 숫자를 베껴두었던 것이다. 3학년 학생들은 순전히 짐작으로 15개 이내의 구슬을 맞추었다. 비록 그가 피자를 좋아했지만 Tom은 3학년 학생들이 얻은 파티를 즐기는 것은 공정하지 못하다고 생각했다. 만약 그가 아무런 일도 하지 않는다면, Tom은 부정직함을 느낄 것이다.

해석

서울에서 대중교통을 이용하는 것을 다룬 최초의 영어 책인 'Riding in Seoul'은 외국인들에게 여러 가지 형태의 교통수단을 이용할 때의 실질적인 지침을 제공한다. 비행기, 기차, 그리고 고속버스를 이용해서 도시 밖으로 나가는 방법에 관한 상세한 지침뿐만 아니라 지하철과 버스 노선도와 같은 기본적인 정보도 제공된다. 각 장에는 많은 상황적인 예시가 포함되어 있다. 예를 들면, 버스에서 좌석에 앉은 승객이 갑자기 서 있는 승객의 짐을 잡아당기는 이유도 설명해 준다.

